Para las Elecciones del 2006

Dénme por Muerto
LOPEZ OBRADOR

Leticia Navarro

Ni importante, ni urgente
La instalación de Casinos

Macedo, en contra de reactivar las órdenes de aprehensión a zapatistas

60 AÑOS siendo el mejor diario de la región
Miércoles 1 de Agosto de 2001
Tepic, Nayarit

Meridiano de Nayarit

COMPRUEBAN IRREGULARIDADES

Demandarán por fraude a la FSTSE y FOVISSSTE

Reconocieron vicios recurrentes en la construcción y entrega de viviendas en el fraccionamiento Matatipac

«Actuó FOVISSSTE con pasividad, debieron supervisar qué es lo se iba a adquirir», consideró el director jurídico del gobierno

«Se puede llegar incluso a juicios penales en contra de quien resulte responsable», afirmó la diputada Patricia Castillo

Por Manuel Rueda
MERIDIANO

Tepic.- La posibilidad de que tanto la Federación de Trabajadores al Servicio del Estado (FSTSE), que preside Candelario Delgadillo, como el FOVISSSTE sean denunciados penalmente por fraude, quedó abierta luego de que se reconocieron irregularidades en la construcción y entrega de viviendas en el fraccionamiento Villas de Matatipac.

LOCAL 4-A

SOSTUVO EL DIRECTOR JURIDICO del gobierno estatal, Ricardo Lille Fritch, que existen irregularidades entre FOVISSSTE e FSTSE que tendrán que aclarar. (Fotos digitales: Mike Rosales/MERIDIANO).

CON LA ASISTENCIA DE ECHEVARRIA

Discuten gobernadores del PAN Reforma Fiscal

A puerta cerrada se reunieron con el secretario de gobernación y de Hacienda para intercambiar puntos de vista **Respaldados por la dirigencia** nacional panista se trató el tema de la reforma tributaria que analizará el Congreso de la Unión

LOCAL 4-A

FALLA NAL MAS ELEMENTAL PRINCIPIO

Viola PAN y Ejecutivo respeto entre poderes: Campos Ochoa

Utilizó el Vocero del Ejecutivo lenguaje impropio contra el diputado Benito Madera de la Paz, sostuvo

Todos los diputados tienen el derecho de manifestar sus puntos de vista, recalcó

POLITICA 3-A

Enrarecen y dificultan panistas el desempeño del alcalde de Tepic

Aprovechan período vacacional

Llegan microchangarros a Tepic

Decenas de indígenas y ciudadanos se posan en las principales calles

Cambió la cultura de mendigos, se dedican a vender chucherías en lugar de sólo pedir limosnas

Texto Manuel Rueda
Fotos Mike Rosales / MERIDIANO

Tepic.- Aprovechando el período vacacional en el que turistas y visitantes de diversos estados de la República y el extranjero se pasean por las calles, decenas de personas, en su mayoría indígenas, se dedican a realizar diversas actividades ya sea comerciales o artísticas que les reditúen alguna entrada extra de recursos.

REPORTAJE 17-A

SE MANTIENEN NIVELES

Puede Nayarit presumir en materia de salud: LDG

Arrancó ya el proceso de desarrollo del hospital psiquiátrico en Nayarit, afirmó el titular de la SSN

«Vamos muy bien en salud, persiste el control de enfermedades los niveles se mantienen», aseveró

SALUD 6-A

Mañana en firma de convenio

Se integrará Nayarit a Red de Poderes Legislativos

Signará el Senado de la República y el Congreso de Nayarit el Sistema de Informática Legislativa **Impartirá el representante** de IILSEN Gustavo Salinas conferencia sobre la importancia del Sistema

Por Lourdes Vázquez
MERIDIANO

Tepic.- Dentro de la agenda de trabajo de la Diputación Permanente, este jueves a las 11:30 horas se llevará a cabo la firma del Convenio de Colaboración entre el Senado de la República y el Congreso del Estado de Nayarit.

CONGRESO 7-A

SOSTUVO CASTILLO ROMERO

Obliga siglo XXI un nuevo esquema de educación sexual

Participó la diputada independiente en la Jornada Cultural de Verano 2001

Se rompe el esquema de ha estereotipado a la mujer dentro de un marco de sacrificio, señaló

CONGRESO 7-A

LA SERPENTINA

POR GUILLERMO AGUIRRE

*** En MERIDIANO DE NAYARIT, celebramos los 60 años trabajando como todos los días * Nuestro único festejo será ofrecer más a los lectores, así celebramos las fiestas aquí * La mística de trabajo impuesta por nuestro Director General, doctor DAVID ALFARO, continúa vigente como siempre * La industria editorial sigue buscando compatibilidad con la tecnología, crean una máquina perfecta para editar libros * Sólo editará los que soliciten los clientes y podrá terminar todo un proceso de un libro en menos de 8 minutos * Replica la señora TERESA RODRIGUEZ CHAVEZ, a las declaraciones del regidor CIPRIANO VAZQUEZ URIBE * Está dispuesta a ceder el terreno que peleó durante 16 años a diversas administraciones municipales, pero quiere justicia * Espera un buen arreglo para terminar con este asunto que la arruinó económicamente**

Hoy conmemoramos un aniversario más de MERIDIANO DE NAYARIT, el número 60, para ser más exactos, y como siempre lo hemos hecho, nuestra celebración muy al estilo oriental es trabajando exactamente igual que todos los días, quizá esto es lo que hace la diferencia de MERIDIANO, que para la gente que labora aquí, el gran equipo humano que es el que hace posible que usted tenga desde muy temprano las últimas noticias, no existen días festivos, días feriados, motivos de haraganear, simplemente existe la mística impuesta por nuestro Director General el Doctor DAVID ALFARO, y que se refiere a trabajo, más trabajo y todavía más trabajo, es decir, nunca bajar la guardia aprovechando un pretexto como salida a nuestra responsabilidad... Bueno, cómo pensaremos en este periódico que el día de hoy celebraremos aumentando las páginas que usted leerá mañana, para nosotros las fiestas son producir más y trabajar más...¿cómo la ve usted? y no es demagogia, en estos momentos usted tiene en sus manos un periódico que suma en todas sus secciones casi 50 páginas...¡así celebramos un aniversario más de MERIDIANO!...¡regalando al lector más contenido!...¡larga vida a MERIDIANO DE NAYARIT...salud! ******

Y esto del periodismo escrito es una diaria batalla, el internet, los medios electrónicos como Megacable y otros satelitales, hacen de esta batalla algo emocionante, por eso no puedo dejar de comentar un artículo que leí en la revista "Cambio" del autor JOHN MACCLOSKEY, titulado "la máquina del Libro Perfecto", el artículo en mención trata de JEFF MARSH, quien es un ingeniero industrial que jamás olvida el metro y la lámpara de mano que cuelga de su cinturón de piel...avecindado en San Luis, Estados Unidos, MARSH pasa el tiempo libre volando en su avión.

JASON EPSTEIN es el decano de la American Publishing, la editorial que publica los libros de NORMAN MAILER y VLADIMIR NABOKOV, entre otros. EPSTEIN es además, el inventor de la imprenta de libros rústicos que revolucionó el negocio del libro en la década de los 50.

Hasta diciembre no se conocían y nunca habían oído hablar el uno del otro. Ahora, repentinamente, EPSTEIN es el fan número uno de MARSH. lo que atrajo la atención de EPSTEIN sobre MARSH fue uno de sus locos inventos: la máquina que revolucionaría la industria editorial librera; un hallazgo cuya importancia equivale para muchos a la del carro de combustión a agua.

Se trata de una especie de copiadora industrial que, a partir de un archivo digital, puede imprimir y encuadernar un libro de cualquier tamaño en cuestión de minutos. La perfección de este invento, asegura su creador, es que al terminar con un ejemplar puede procesar tantos como desee, siempre y cuando la máquina sea abastecida de tinta y papel.

"Cuando vi por primera vez el invento, supe que podría ser tan importante como la imprenta de Gutenberg-dijo EPSTEIN, quien se ha convertido en una especie de profeta digital desde el año pasado, cuando publicó su libro El negocio de los libros: pasado, presente y futuro-. Esta máquina podría cambiar todo el proceso editorial"...los libros son algunas de las viejas herramientas que incluso los científicos más avispados se resisten a abandonar. Y en lo que a la industria editorial se refiere, parece que en algunos procesos de la producción no había sido alcanzada por las computadoras hasta ahora.

En los últimos años, en Estados Unidos, empresas impresoras como Ingram Lighting Source desarrollaron un sistema de impresión centralizado bajo demanda, pero estas innovaciones están lejos del invento de MARSH.

El sistema de Lighting Source requiere de una persona que traslade los pliegos impresos a la máquina encuadernadora. Luego, este operario debe cargar el libro y depositarlo en la refinadora, la máquina que corta el producto al tamaño. Este proceso es considerado semiautomático, si se le compara con el proceso de cosido de lomos para pastas duras que aplican la mayoría de las imprentas.

"Encuadernar un libro siempre ha sido una labor artesanal y rupestre -explica MARSH-. Si este proceso se automatizara, la industria editorial entera cambiaría. Es un procedimiento peligroso y prácticamente irreplicable. Es decir, requiere que la gente mueva sus manos entre navajas y agujas".

El inventor conoce algunos procesos de la industria automotriz, ya que pasó gran parte de su vida laboral diseñando frenos y otros componentes en serie para los fabricantes de autopartes.

Despedido de su último trabajo en 1984 por la crisis de la industria del automóvil, MARSH decidió emplearse a sí mismo. Empezó desarrollando un sistema para mejorar la entrega de libros digitales.

Después conoció a HARVEY ROSS, el inventor del mecanismo que MARSH ha depurado. Durante casi 15 años trabajaron juntos con esta idea, pero ROSS desistió y el inventor hizo suyo el proyecto. Del tamaño de una copiadora industrial, el prototipo de MARSH, que denominó La máquina del libro perfecto, requiere instrucciones mínimas para operarse. "Hasta un adolescente distraído podría echarla a andar" dice.

Y al parece es realmente sencillo. Sólo hay que elegir un archivo digital de una computadora conectada a la máquina, enviar la orden de impresión, y esperar a que, en el otro lado, el invento empiece a funcionar. En cuestión de ocho minutos, las hojas de la obra que encargó el cliente, por extensa que sea, son impresas, dobladas y pegadas.

El aliento

El pontencial de la máquina es enorme. En Estados Unidos, la industria librera manda el 50 por ciento de su producción a la basura por devolución y tiene que hacer frente a pérdidas millonarias. Cada año se imprimen 50,000 nuevos títulos y, sin un método preciso para imprimir lo que demandan los lectores, los impresores venderían su alma al diablo por saber exactamente cuántos libros editar.

Con esta máquina del libro perfecto el costo de un libro en edición rústica podría descender hasta en un 20 por ciento. Si las máquinas se armaran a gran escala, podrían costar aproximadamente 30,000 dólares cada una.

Sin embargo, la realización de este sueño requiere al menos de un ingrediente con el que aún no cuentan: un vasto catálogo digital de títulos...ante la carencia de los respectivos derechos, MARSH ofrece sus servicios a empresas que desean imprimir su papelería, cursos de capacitación, catálogos y libros de texto.Todavía no ha recibido la llamada de ninguna casa editorial de libros de literatura, pero espera pacientemente.

Mientras, escucha con interés las opiniones pesimistas de algunos excompañeros que le aseguran que su invento depende de los derechos de autor, que no pinta como un buen negocio y que se adelantó a su tiempo.

MARSH está tranquilo. No es la primera vez que se adelanta a su época. A finales de los 60, formaba parte del equipo que diseñó un sistema de frenos antibloqueo. Entonces, en su empresa le dijeron: "El sistema cuesta lo mismo que un radio con tocacintas...nadie lo va a comprar". Creyeron que nadie admitiría que manejaba mal, "pensaron que no tendría éxito", comenta MARSH. Lo que MARSH no dice es que se equivocaron. El tiempo, entonces, le dio la razón. ¿Lo hará ahora?...en fin, mi conclusión, la tecnología tiene que ir de la mano de los medios impresos, tal y como ocurre con MERIDIANO, eso es todo y ya *******

Recuerdo bien que hace poco más de dos años, en este mismo espacio tratamos el asunto de unos terrenos ubicados frente a la preparatoria 13, cito en P.Sánchez y Victoria, en ese tiempo salieron nombres de diversos funcionarios que obstruían la aplicación de la justicia, de ellos recuerdo al CHE RIVAS, al que la propietaria del terreno MARIA TERESA RODRIGUEZ CHAVEZ, acusó tajantemente, pues bien, han pasado casi tres años, y finalmente el tiempo y la verdad se impusieron, la justicia falló a favor de la señora MARIA TERESA RODRIGUEZ CHAVEZ, quien tuvo que sufrir 16 años de su vida, de su tiempo y de sus recursos económicos, para al fin, ganar una batalla que de inicio era absurda, pues qué más absurdo que pelear para que se reconozca la propiedad de algo que es de uno...así las cosas, y debido a que el regidor CIPRIANO VAZQUEZ URIBE, dice que la intención es recuperar esos terrenos para el ayuntamiento de Tepic, porque les interesa que sean áreas verdes y parques para la sociedad, además de recuperar el viejo puente de Puga, etcétera,la señora TERESA RODRIGUEZ CHAVEZ, estuvo ayer en nuestra redacción para hacer algunas precisiones al regidor panista VAZQUEZ URIBE, quien está interesado en recuperar los terrenos pero a precios fuera de la realidad; en fin, primero señala que indebidamente se construyó en los terrenos de su propiedad (de TERESA RODRIGUEZ) una plaza pública ya que desde el mes de julio de 1981, al serles afectado a su familia un predio, en compensación y con acuerdo del H. Cabildo correspondiente, se les escrituró el predio motivo del pleito, para 1986, le dieron licencia de construcción, pretendiendo edificar las instalaciones d[e un] centro educativo denomi[nado] CECADI-NAYARIT, incorpora[do a] la SEC, sin embargo fue obliga[da a] suspender las obras c[omo] consencuencia de maniobras di[lato]rias y perturbadoras por parte de [au]toridades federales y aquí empie[za el] verdadero problema para la se[ñora] TERESA, ya que la obra [al] suspenderse ocasionó que los re[cur]sos económicos de que disponía [para] tal efecto se volviesen polvo debi[do a] las devaluaciones en cascada que [se] sufrieron en esos años, así como a [los] gastos y costas judiciales que se [tu]vieron que generar para establecer [sus] legítimos derechos [de] propiedad...durante los años compr[en]didos de 1986 a 1997, es decir dura[nte] 11 años, se trató de establecer ne[go]ciaciones extrajudiciales con las [ad]ministraciones municipales correspo[n]dientes sin llegar a acuerdos satisf[ac]torios, por el contrario en forma [por] demás arbitraria se ordenó la co[ns]trucción de una especie de plaza [pú]blica, causando un conflicto de in[te]reses con la opinión pública [al] hacerseles creer que era la señora que quería dstruir la plaza e incluso [el] viejo puente de Puga, que por cierto [se] encuentra fuera de los límites con [el] terreno en pleito...y como dice [el] anuncio de pan dulce bimbo, esto f[ue] cosa de todos los días, pues en julio [de] 1987 se inició juicio reivindicator[io] que surtió sus efectos contundent[es] en primera y segunda instancia al ser entregada en rebeldía la propieda[d] mediante actuario del Tribunal Supe[rior] de Justicia del Estado el día 23 [de] marzo de 1999, luego con el objeto [de] proteger su propiedad obtuvo licenci[a] de construcción para levantar un[a] barda perimetral y al realizar los traba[jos] mediante maniobras mañosas fu[e] demandada penalmente por supuesta[mente] construir en un terreno propie[dad] del H. Ayuntamiento, para no hacerla muy larga, les diremos que la señora ganó amparos y fallos protectores...y así se la fue pasando hasta el día de hoy en que ella si quiere que dicho lugar sea para área verde tal como lo sugiere el regidor CIPRIANO VAZQUEZ, y además señala que las cifras que manejó en este mismo periódico CIPRIANO, el día de ayer, son susceptibles de negociación para ambas partes y espera que se subsanen diferencias para que no se entrampe el proceso negociador y para finalizar dice nuestra visitante que ella no quiere privar a la sociedad de un espacio de esparcimiento y sólo exige que le indemnice justamente y no sólo tomando en consideración un valor comercial o catastral, para ello confía en el buen juicio y voluntad política del señor presidente municipal JUSTINO AVILA ARCE y del H. Cabildo para la inmediata solución de este tan añejo problema...pues parece que luego de casi 20 años, se vislumbra una luz en este asunto, pero nosotros nos preguntamos y todo el dinero que dejó de ganar la señora TERESA, al no poder edificar el centro de estudios que menciona líneas arriba, ¿quién lo pagará? ******

Y bueno, siempre se alegra uno cuando a un amigo le va bien, en esta ocasión no puedo evitar el felicitar a la contadora GUADALUPE MENDOZA GUTIERREZ, quien trabaja en la Universidad Autónoma de Nayarit, y a quien acaban de nombrar Directora de Recursos Materiales de la máxima casa de estudios, no cabe duda que FRANCISCO JAVIER CASTELLON FONSECA, que es un hombre que sabe rodearse de excelente equipo de trabajo, no le falla en su elección con los mejor capacitados, de ahí que otorgó a LUPITA MENDOZA GUTIERREZ, la confianza para detentar el cargo de responsable de los recursos materiales de la UAN, y como ya conocemos a la contadora y sabemos que es una mujer exageradamente empeñosa en su responsabilidad, pues sólo nos resta felicitarla y desearle más éxitos en su vida...¡adelante contadora!...hoy es primero de agosto...

Hasta mañana

Compañía Editorial ALPESOR S.de R.L.

Solicita el siguiente personal:

Un encargado de limpieza

Requisitos:

1.-Muchas ganas de trabajar
2.-Buen estado de salud
3.-Sin vicios (Especialmente que no fume)

Interesados presentar hojas con datos personales
Con la señora Karina López
En calle Zapata Número 73
Poniente,centro
Tepic Nayarit.

Sociedad Interamericana de Prensa

Meridiano de Nayarit

anie — Asociación Mexicana de Editores de Periódicos, A.C.

Director General
DR. DAVID ALFARO
david@alfarodigital.com
Director comercial: Lic. Felipe Sánchez Villegas

MERIDIANO de NAYARIT. Director: GUILLERMO AGUIRRE. Subdirector: Manuel Rueda. Oficinas generales: Zapata 73 Pte Tepic, Nayarit. Tels. 12 01 45, 16 21 18, 16 72 88,12 94 18 y 12 66 20. e mail: meridiano@meridiano.com.mx

MERIDIANO DE LA COSTA. Norma Flores. Jiménez 70, Santiago Ixc., Nay. mail: lacosta@meridiano.com.mx

MERIDIANO DE IXTLÁN DEL RIO. Edmundo Virgen. Hidalgo 54 Pte. Ixtlán del Rio, Nay. e mail: ixtlan@meridiano.com.mx

MERIDIANO PUERTO VALLARTA. Director: MOISES MADARIAGA. Morelos 600 esquina con Pipila Tels 3 29 75, 3 29 76 Pto. Vallarta, Jalisco. e mail: meridian@pvnet.com.mx

Publicación periódica autorizada. Registro de SEPOMEX Número 10881 12389-001. Características 12-252-70. Certificado de Licitud de Título 3378. Certificado de Licitud de Contenido 2963. Título reservado por la SEP 1587-93. Sistema Internacional de Publicaciones Seriadas CODIGO ISSN-0128-509. Registro COPARMEX 153. Registro CANACINTRA 3240. Registro ANIERM 6029-93. Los colaboradores que firmen sus escritos son responsables del contenido de los mismos. No hay obligación de devolver originales aunque no se publiquen. Todos los fondos y correspondencia a este periódico deben ser dirigidos al Director General en el domicilio que aparece al margen. MERIDIANO es una Marca Registrada (MR). Se edita totalmente con sistemas computarizados y tiene distribución regional en el estado de Nayarit, y Puerto Vallarta, Jalisco. **Representación Comercial en el DF:** Rodrigo Lemus SA de CV. Londres 239 Col. Juarez. C.P. 6600 Mex. D.F. Ejemplares diarios en el Distrito Federal: La Torre de Papel, Club de Periodistas de México, Filomeno Mata 6-A México D.F. Centro Historico. **Producido, Editado y distribuido por la Cia. Editorial Alpesor S. de R.L.** Oficinas Generales, Redacción y Talleres: Emiliano Zapata No. 71 y 73 Poniente. C.P. 63000. Apartado Postal 65. Tepic, Nayarit. México.

En caso de suspensión de cualquier edición de Meridiano solo aceptamos responsabilidad para la reposición de publicidad en la siguiente edición.

Eventos culturales y deportivos

Feria del elote Xalisco 2001

Palenque de gallos, carrera de caballos, medicina tradicional

¡Está que llueve de alegría!

Del 4 al 19 de agosto

Fallan al más elemental principio

Viola PAN y Ejecutivo respeto entre poderes: Campos Ochoa

*** Utilizó el Vocero del Ejecutivo lenguaje impropio contra el diputado Benito Madera de la Paz, sostuvo**

*** Todos los diputados tienen el derecho de manifestar sus puntos de vista, recalcó**

Por Lourdes Vázquez / MERIDIANO

Tepic.- La fracción parlamentaria del Partido de la Revolución Democrática (PRD), encabezados por su coordinador, J. Isabel Campos Ochoa, consideró que existen graves violaciones al más elemental principio de respeto y tolerancia en la relación entre poderes e instancias de gobierno, propiciada una por el poder Ejecutivo y otra, por algunos diputados del grupo parlamentario del Partido Acción Nacional (PAN), que conforman el poder Legislativo.

En torno al poder Ejecutivo del Estado, Campos Ochoa aseveró que en la declaración 020 del Vocero Oficial, de fecha 29 de julio del 2001, se utilizó un lenguaje impropio de la comunicación oficial en contra del diputado Benito Madera de la Paz, presidente de la Comisión de Ecología y Protección al Medio Ambiente, al referirse a las declaraciones de éste sobre la creación del Instituto Nayarita para el Desarrollo Sustentable.

Sobre lo anterior, el diputado perredista criticó tal acción, al argumentar que todos los diputados tienen el derecho constitucional de manifestar sus puntos de vista, sobre todo cuando se trata de sus responsabilidades o trabajo en comisiones, "cierto es que debemos hacerlo en el marco de respeto, pero también exigimos correspondencia, por eso, rechazamos cualquier intento de respuesta que utilice calificativos insultantes para la persona que emitió la opinión (Madera de la Paz)".

PANISTAS ENRARECEN Y DIFICULTAN DESEMPEÑO DEL ALCALDE DE TEPIC

Para los legisladores perredistas, algunos miembros del grupo parlamentario del blanquiazul, están manejando una información que aunque es cierta, resulta fuera de contexto puesto que se refiere a observaciones de Contraloría Municipal, pero las cuales ya fueron solventadas, incluso, dictaminada la cuenta pública por la Comisión de Hacienda del Ayuntamiento de Tepic, integrada por panistas y un priista, y aprobada por el Cabildo.

Además, Campos Ochoa, en particular, señaló que las observaciones no se referían a irregularidades del ciudadano presidente municipal, sino a diversas inconsistencias de varias dependencias del Ayuntamiento, las cuales se aclararon en tiempo y forma por los titulares respectivos.

Sin embargo, critican legisladores perredistas que "tal información esté siendo retomada irresponsablemente por miembros de Acción Nacional, entre quienes se encuentra un diputado que se caracteriza por acusar e incluso calumniar sin aportar pruebas de sus dichos, se crea confusión en la ciudadanía, se enrarece y dificulta el desempeño de funcionarios que como Justino Avila Arce se esfuerzan por ejercer una presidencia municipal de frente a la sociedad, honesta y transparente.

Desde que asumí la coordinación

Cubre Mesa por la Democracia sus objetivos: Jiménez

*** Resultó adecuado este foro para el fin que se buscaba en temas agendados, aseveró**

Por Argimiro León MERIDIANO

Tepic.- En la Mesa por la Democracia se está cumpliendo con los objetivos trazados desde su instalación, por lo que la sociedad organizada viene demostrando interés y capacidad para tomar parte en cualquiera de los temas agendados, pero además con la participación de gobierno que forma parte de esta discusión.

En esta forma se expresó la coordinadora de la Mesa por la Democracia, María Eugenia Jiménez de Vargas, quien señaló que para alcanzar una verdadera democracia se requiere de una discusión entre el gobierno y la sociedad, por lo tanto este foro resultó adecuado para el fin que se buscaba.

Indicó que la democracia no es solamente asistir a votar en las jornadas electorales, sino que se debe participar en foros como la Mesa por la Democracia, donde la ciudadanía y el gobierno, cada uno por su lado, tuvieron intervenciones de altura en beneficio de los nayaritas.

Ahora, dijo la señora de Jiménez de Vargas, toca a los diputados locales "escuchar la voz del pueblo organizado y sería un error incalificable si ponen oídos sordos a las propuestas, reclamos y denuncias que pide la sociedad para que se modifiquen las leyes", por lo tanto consideró que será su responsabilidad el incluir los acuerdos tomados en este foro para reformar la Ley Electoral de Nayarit.

Aseveró la coordinadora de la Mesa por la Democracia que los legisladores habrán de tomar en cuenta en esta ocasión, que no son representantes de sus partidos políticos, sino del pueblo por lo tanto tendrán que tomar en cuenta la voz de la sociedad que presentó sus propuestas y no "decidan hacer únicamente lo que sus dirigentes partidistas les indiquen".

Más adelante, comentó que ya concluyó el diálogo y se convocará esta misma semana a un Pleno extraordinario en la Mesa por la Democracia, para a conocer cuales son los puntos de acuerdo tomados y luego turnarlos al Ejecutivo para que haga suyas estas propuestas y puedan enviar así una iniciativa de Reforma Electoral al Congreso Local.

María Eugenia Manifestó que durante las reuniones de este foro hubo análisis y debate de altura, por lo que las propuestas surgidas serán concretas y acordes a los tiempos en la entidad.

Por lo que se refiere a la asistencia partidista, indicó que la mayoría asistió a los debates y las discusiones han sido enriquecedoras "por ello entre los principales puntos de interés sobre las reformas electorales están las candidaturas comunes, alianzas y financiamiento".

En este último tema, dijo la ex-dirigente estatal perredista, se hizo trabajo especial para que la propuesta fuera apegada al trabajo electoral que se avecina y para que los partidos políticos puedan accionar tanto en su labor de proselitismo, como en sus campañas electorales.

Otro tema principal fue en donde se señala que los regidores sean todos representación proporcional para democratizar la gestión de los cabildos "porque así el electorado estaría representado en forma equitativa". La reforma electoral está terminada y las otras mesas de trabajo con temas diferentes en la Reforma de Estado, ya están listos con su responsable en cada una.

Existe elevado aumento de militantes

Ni inventamos cifras ni echamos campañas al vuelo en el PAN

*** Hemos aumentado en un 700%, ya contamos con 30 mil miembros adherentes, afirmó el secretario de organización del CDE**

Por Argimiro León / MERIDIANO

Tepic.- Sin echar las campanas al vuelo y sin inventar cifras, hasta este día el Partido Acción Nacional (PAN), en Nayarit, cuenta aproximadamente con 30 mil miembros adherentes y cinco mil activos, según lo reveló el Secretario de Organización del Comité Directivo Estatal, Miguel Alvarado Casillas.

Recordó que "En lo que más hemos avanzado en el partido durante el 2001, es en la afiliación de miembros adherentes y miembros activos", en la parte que corresponde a miembros adherentes, hemos aumentado en aproximadamente un 700 por ciento, es decir, ya contamos con 30 mil miembros adherentes.

Por lo que se refiere a los miembros activos, dejó en claro que ya suman cinco mil, lo que significa un crecimiento aproximado del 150 por ciento. Aseguró que ya se cuenta con estructura en todos los municipios de la entidad y que se ha avanzado notablemente en la creación de subcomités municipales, todo con miras a las elecciones intermedias que se llevarán a cabo el próximo año.

Ejemplificó que en los municipios como Rosamorada y Acaponeta, tienen el 100 por ciento cubierto actualmente de lo que es la estructura en todas las secciones electorales y "tenemos otros con alto grado de avance como es Tepic y Santiago, donde andamos alrededor del 80 por ciento de la meta propuesta para este año".

Comentó que esto demuestra el interés de la ciudadanía por participar en el Partido Acción Nacional, "pero también se está dando la participación más activa, hacia dentro del propio partido, es decir, los miembros adherentes que ya tienen su tiempo requerido han solicitado y así se les ha autorizado su membresía activa", añadió. Alvarado Casillas, resaltó que esto se ha logrado gracias al trabajo que realiza la actual dirigencia estatal, las delegaciones y comités municipales así como por el trabajo que desarrollan los representantes populares y funcionarios de este instituto político.

También reiteró que se debe a los acontecimientos del 2 de julio del 2000, fecha desde la cual Acción Nacional día con día está teniendo mayor aceptación entre los nayaritas que consideran la mejor opción de gobierno en el partido albiazul, concluyó.

Gobierno del Estado de Nayarit - Secretaría General de Gobierno
Dirección General de la Unidad de Comunicación Social
Oficina del Vocero Oficial

Declaración 021
mar31Jul01

Improcedente el Amparo 452/01 promovido contra nombramiento del Secretario General Mesa Barajas.

Por considerarlo de interés general, y conveniente para orientar a la opinión pública, respecto de un asunto que personas interesadas en desacreditar al Gobierno del Cambio, han tratado de litigar, en los medios de comunicación con excesivo escándalo y malicia, se informa a la sociedad nayarita que, por Resolución Judicial de fecha 27 de julio de 2001, La Justicia de la Unión, a través de la C. Juez Segundo de Distrito en el Estado de Nayarit, Licenciada María Lucelia López Ramírez, ha declarado improcedente (o sea sobreseído) el Amparo 452/01 promovido contra el nombramiento de Secretario General de Gobierno ordenado por el Ejecutivo del Estado, a favor del señor licenciado Adán Mesa Barajas.

En efecto, la Resolución antes mencionada, cuyos resultandos y considerandos, contienen abundante Jurisprudencia específicamente aplicable al improcedente reclamo de los quejosos, en el sentido de que la designación del licenciado Mesa Barajas "carece de legalidad porque el nombramiento que ostenta tal funcionario es ilegal", definidamente establece lo siguiente en su parte relativa:

"En las relacionadas condiciones, al actualizarse la causal de improcedencia prevista en la fracción V del artículo 73 de la Ley de Amparo procede, en consecuencia, sobreseer en el presente juicio de amparo, conforme a lo dispuesto en el artículo 74, fracción III, de la Ley Reglamentaria de los artículos 103 y 107 Constitucionales. Por lo anteriormente expuesto, fundado y con apoyo además de los artículos 76, 77, 78 y 192 de la Ley de Amparo, se RESUELVE:

UNICO.- SE SOBRESEE en el presente juicio de garantías promovido por JORGE GONZALEZ GONZALEZ y JOSE MIGUEL Dividios MORFIN, contra la autoridad responsable y por los actos reclamados que quedaron precisados en el resultando primero de la presente resolución, atento a los razonamientos jurídicos vertidos en el considerando tercero de la misma. NOTIFIQUESE PERSONALMENTE".

Así una vez más, la malicia, el escándalo y la mentira, son vencidos por la prudencia, la verdad y la justicia. El pueblo de Nayarit y su Gobierno del Cambio, siguen adelante.

ATENTAMENTE
Jonás Flores Carrillo
Vocero Oficial de Gobierno del Estado

AGRO ASEMEX
AVISO AL PÚBLICO EN GENERAL

Se notifica a nuestros clientes y al público en general que a partir del **31 de Agosto de 2001**, dejará de operar nuestra **Oficina Local Santiago Ixc., Nayarit**, ubicada en:

CALLE TORRE No. 13
COL. CENTRO, C.P. 63300
SANTIAGO IXC., NAYARIT.

A partir del día 01 de Sep. de 2001, cualquier trámite a realizar por nuestros asegurados actuales, podrán hacerlo en nuestras oficinas ubicadas en:

OFICINA LOCAL TEPIC, NAY.
AV. INSURGENTES No. 866 PTE.
COLONIA EL RODEO C.P. 63060, TEPIC, NAYARIT.
TEL. (321) 2-98-95, 2-99-21, 6-16-80

UNIVERSIDAD DE CALIFORNIA

Los tiempos están por vencerse

Descartó PT consenso para la reforma electoral

*** En algunas candidaturas comunes, algunos institutos políticos podrán apoyar, pero otros no y en coaliciones por igual, dijo el diputado federal**

Por Argimiro León / MERIDIANO

Tepic.- Debido a que los tiempos están por vencerse, el diputado federal del PT, Jaime Cervantes Rivera manifestó que en su opinión no habrá posibilidad de consensuar las reformas electorales, por lo que se debiera tocar principalmente el punto del financiamiento de los partidos políticos.

Añadió que aún cuando los presidentes de los congresos locales se reunieron el pasado fin de semana en Guanajuato para buscar que los ayuntamientos tengan facultad de cobrar nuevos impuestos "lo cierto es que debe ser el Congreso de la Unión en su totalidad quien determine este tipo de reformas constitucionales".

Otro punto de coincidencia que encontraron los legisladores locales en Guanajuato, fue la posibilidad de ampliar el periodo de ejercicio de gobierno de los alcaldes mediante una reelección inmediata hasta en dos ocasiones, sin embargo en el Foro Regional "La Construcción de Nuevo Federalismo", sólo se acordó que sea el Congreso de la Unión, el responsable de expedir la ley reglamentaria del Artículo 115 Constitucional.

Jaime Cervantes manifestó que los partidos políticos necesitan un financiamiento adecuado para realizar sus actividades y para que en tiempos electorales apoyen a sus candidatos en campaña.

Señaló que no es posible que en Colima los Partidos tengan una bolsa a repartir de 14 millones de pesos; en Jalisco, son 50 millones de pesos; en Sinaloa existen 150 millones de pesos anuales para repartirse, mientras en Nayarit solamente son aprobados 900 mil pesos anuales.

El legislador federal por Nayarit aceptó que en otras reformas tal vez no alcance el tiempo para sacar un consenso, ya que en candidaturas comunes, algunos institutos políticos podrán apoyar, pero otros no y en coaliciones por igual, así que recordó que por el momento pudiera ser el financiamiento público el único tema a consensuarse antes del 15 de septiembre.

Finalmente recordó que el Partido del Trabajo ya había propuesto una reforma para que los ayuntamientos capten más recursos porque en algunos casos, solo tienen el predial y el IVA "pero se requiere de más recursos económicos para tener al día la obra pública y responder a la demanda ciudadana".

GERENCIA ESTATAL LICONSA

Se congratula con todo reconocimiento por las innegables cualidades periodísticas que han distinguido al

Meridiano

Durante 60 años que hoy cumple la empresa y sus colaboradores.

¡Adelante!

Lic. José Guadalupe Rocha Esparza

Tepic, Nayarit a 1 de Agosto del 2001

Comprueban irregularidades

Demandarán por fraude a la FSTSE y FOVISSSTE

* Reconocieron vicios recurrentes en la construcción y entrega de viviendas en el fraccionamiento Matatipac
* "Actuó FOVISSSTE con pasividad, debieron supervisar qué es lo se iba a adquirir", consideró el director jurídico del gobierno

Por Manuel Rueda / MERIDIANO

Tepic.- La posibilidad de que tanto la Federación de Trabajadores al Servicio del Estado (FSTSE), que preside Candelario Delgadillo, como el FOVISSSTE sean denunciados penalmente por fraude, quedó abierta luego de que se reconocieron irregularidades en la construcción y entrega de viviendas en el fraccionamiento Villas de Matatipac.

Las maniobras y triquiñuelas, quedaron al descubierto luego de que el pasado jueves, las direcciones jurídicas del gobierno y del Congreso local, además de la Asociación de Abogados, se reunieran con los inconformes porque sus viviendas fueron construidas sobre un basurero, además de que a otros ni siquiera se les ha iniciado su construcción.

Al respecto, el director jurídico del gobierno estatal Ricardo Lille Fritch, manifestó que en esta reunión, la constructora manifestó que hay algunas gentes que no le han pagado estando sus viviendas terminadas, por lo que no puede construir tres manzanas que no han sido fraccionadas, no obstante hace dos años tuvieron el anticipo para ello. Indicó que otra situación, fue lo que se refiere a lo que se argumentó en la reunión, donde se dio a conocer el estudio de un laboratorio que establece que no hay residuos peligrosos, pero admite que "es difícil quitar de la mente de las gentes esta situación, le digas lo que le digas". Destacó que por ello se buscó una alternativa y lo ideal, "sería que conciliaran FOVISSSTE y la FSTSE, para que quienes se niegan a vivir ahí donde ya están terminadas las viviendas, que se les otorgue un crédito para otro lado ya que de origen ahí estaba mal ya que cuando adquirieron el lote del terreno, estaba sin urbanizar lo que no es legal".

Lylie Fritch, indicó que en este problema, se dio una cierta pasividad de parte de FOVISSSTE ya que ellos "debieron haber supervisado qué es lo que voy a adquirir a ver si me prestan el dinero, tenía la obligación de ver si existía el terreno y si tenía los servicios básicos indispensables. Después vino el problema, porque una franja de esta colonia está en un basurero y el otro, es que todavía hay tres sin siquiera los servicios básicos indispensables, sin drenaje ni agua y ya desde hace dos años pagaron el 50 por ciento".

Por su parten, la presidenta de la Comisión de Desarrollo Urbano y Vivienda del Congreso local Patricia Castillo Romero, estableció que hace algunos meses, algunos sindicatos federados, acudieron al Congreso a solicitar una investigación de la construcción de este fraccionamiento ya que tenían dos tipos de cuestionamientos, el primero el de los estudios técnicos porque decían que estuvo en un basurero municipal y el otro los mecanismos jurídicos. Indicó que por tal razón, la comisión que preside decidió convocar a Obras Públicas, al Ayuntamiento de Tepic, especialistas en el ramo, Consultores de riesgos toxicológicos y el otro, fue el de los instrumentos jurídicos. El primero, arrojó que precisamente el terreno no es al 100 por ciento óptimo de lo que se quiere para la construcción, pero desde el punto de vista de los especialistas, no tiene riesgo de emisión de gases y en base a la construcción, se sobre-regularon y son capaces de soportar un segundo piso.

"Esto no obliga sin embargo a los derechohabientes a que crean en estos fallos como quedó establecido el jueves pasado, pero además, al revisar los instrumentos jurídicos por medio de la Dirección jurídica del Congreso, del gobierno del estado y a la Asociación de Abogados, se coincidió en que sí hay motivos de recesión y pueden ejecutarse por lo que quienes no quieran su construcción, pueden hacer uso de este derecho", añadió. Castillo Romero, indicó además que por otro lado, se descubrieron vicios en los instrumentos jurídicos y en ese sentido, "se puede llegar incluso a juicios penales en contra de quien resulte responsable, en cuanto a que se dieron suministraciones de recursos de gente que incluso aún no tiene construida su vivienda".

Finalmente dijo que lo que los legisladores harán dentro de este caso, será emitir un punto de acuerdo en dos sentidos, solicitar al Ejecutivo su intervención en apoyo a los trabajadores afectados y solicitar al director general del ISSSTE su intervención, para que no sean afectados en sus derechos al otorgárseles viviendas que no dan la certidumbre jurídica.

Con la asistencia de Echevarría

Discuten gobernadores del PAN Reforma Fiscal

* A puerta cerrada se reunieron con el secretario de gobernación y de Hacienda para intercambiar puntos de vista
* Respaldados por la dirigencia nacional panista se trató el tema de la reforma tributaria que analizará el Congreso de la Unión

NOTIMEX

México.- Los secretarios de Gobernación, Santiago Creel Miranda, y de Hacienda, Francisco Gil Díaz, se reunieron ayer a puertas cerradas con la dirigencia y gobernadores del Partido Acción Nacional (PAN), para analizar la reforma fiscal.

Hasta las instalaciones del Antiguo Palacio de Covián acudieron el presidente del PAN, Luis Felipe Bravo Mena, el secretario general de ese instituto político, Jorge Ocejo, y el líder parlamentario de Acción Nacional en la Cámara de Diputados, Felipe Calderón Hinojosa y estuvo presente el gobernador nayarita Antonio Echevarría Domínguez.

Pese a las preguntas de los reporteros para conocer los

resultados de esta reunión, en la que se habría tratado el tema de la reforma tributaria que analizará el Congreso de la Unión en el próximo período ordinario de sesiones, ningún mandatario estatal accedió a hacer declaraciones.

Todos ellos, al igual que los dirigentes panistas salieron directamente de las oficinas de Gobernación hacia el estacionamiento de esa dependencia y rechazaron emitir cualquier declaración a la prensa.

Después de esta reunión con los gobernadores de Acción Nacional, Santiago Creel tiene agendado recibir esta tarde a los mandatarios estatales del Partido Revolucionario Institucional (PRI).

A la reunión asistieron los gobernadores de Nayarit, Antonio Echevarría; de Aguascalientes, Felipe González; de Jalisco, Francisco Ramírez; de Guanajuato, José Luis Romero; de Nuevo Léon, Fernando Canales; de Querétaro, Ignacio Loyola y de Baja California, Alejandro González.

CON GOBERNADORES DE ESTADOS PRODUCTORES DE CAFÉ, VICENTE FOX TAMBIÉN CABILDEO SOBRE EL TEMA

Más tarde, el presidente Vicente Fox Quesada se reunió esta tarde con un grupo de gobernadores de diversas entidades del país, ante quienes continuó el cabildeo en busca de consensuar la Reforma Fiscal Integral.

El gobernador de Colima, Fernando Moreno Peña, informó que el encuentro es muestra de que se decidió "dejar a atrás la confrontación sobre temas importantes y entrar a la búsqueda de consensos", principalmente en materia de reforma fiscal.

Al término del encuentro que duró una hora y media en la residencia oficial de Los Pinos, Moreno Peña anunció que los gobernadores, principalmente del Partido Revolucionario Institucional (PRI), van por una reforma con contenido federalista.

"Vamos por una reforma fiscal que tenga espíritu federalista, que quede incluida en la Constitución para que dé certidumbre; que no sea una miscelánea, que sea una verdadera reforma en el marco de la Constitución, y eso habla de una mayoría, eso habla de consensos amplios", expresó.

En el encuentro con el presidente Fox estuvieron presentes los gobernadores de Chiapas, Pablo Salazar Mendiguchía; de Oaxaca, José Murat; de Nayarit, Antonio Echavarría; de Veracruz, Miguel Alemán; de San Luis Potosí, Fernando Silva Nieto; de Hidalgo, Manuel Angel Núñez Soto; de Guerrero, René Juárez Cisneros, y de Puebla, Melquiades Morales Flores.

Por su parte, el mandatario de Guererro, René Juárez Cisneros, anunció que asistirá "en lo personal" a la reunión en Guanajuato, y señaló que en la reunión de gobernadores priistas con el presidente Fox el próximo día 10 en Mazatlán, plantearan un esquema alternativo de reforma hacendaria.

Acepta constante comunicación

Integra IMSS real acercamiento con derechohabientes: Espinoza

* Indispensable nombrar representantes de jubilados y pensionados en cada clínica, consideró Espinoza Vargas
* Mantiene la delegación estatal reuniones de franca participación con grupos y organizaciones

Por Manuel Rueda / MERIDIANO

Tepic.- Dentro de las políticas de coordinación del Instituto Mexicano del Seguro Social (IMSS), implementadas por el delegado estatal José Espinoza Vargas, ha buscado un acercamiento y constante comunicación con los grupos organizados, con lo cual se pretende ofrecer un mejor servicio para sus representados.

Comentó el delegado del IMSS, que este tipo de eventos, sirven como puente para algunos planteamientos que pudieran entramparse; ésta política ha sido bien aceptada, ya que en poco tiempo las reuniones llevadas a cabo con diversas agrupaciones han servido para recibir las inquietudes y problemáticas tendientes a resolverse en el menor tiempo posible.

Bajo ese tenor, el día de ayer llevó a cabo una reunión con el Movimiento Unificador de Jubilados y Pensionados y Adultos Mayores A.C., representado por José Luis Espinoza y con la Asociación de Ayuda Mutua de Trabajadores Jubilados y Pensionados del IMSS, representado por Teresa Ortega; dicha reunión se desarrollo en un ambiente de franca participación, se hicieron planteamientos y se expuso la problemática que actualmente se derivan de las prestaciones y de los servicios que otorga esa institución de salud.

Posteriormente Manuel Cervantes, jefe de prestaciones médicas, pidió a los dirigentes que platicarán con sus representados que demandan los servicios de las diferentes unidades del Seguro Social, para que cualquier insatisfacción en la atención recibida la expongan con los coordinadores, jefes de departamento clínico, encargados y directores de las unidades médicas y hospitales, porque de ello también depende que vayamos corrigiendo algunos errores que tenemos en el proceso y lo que queremos es brindarles una atención de calidad.

José Luis Espinoza, señaló la necesidad de que hubiera representantes de jubilados y pensionados en las clínicas para detectar las necesidades reales de sus compañeros, a lo que Jorge Machuca Maldonado, coordinador delegacional de atención al derechohabiente le respondió, que se acreditaba a una persona por cada localidad.

Por su parte, Teresa Ortega, expresó tenerle toda la confianza al delegado del IMSS, por la forma en que corresponde y resuelve los problemas y que esta claro que su objetivo fundamental y prioritario es que juntos se busquen los mecanismos que hagan posible que esta institución cumpla con su obligación.

Cabe señalar que se fijo la próxima reunión para la tercera semana de agosto, sin embargo, manifestó José Espinoza que las puertas de su oficina y las de sus colaboradores siempre estarán abiertas para resolver cualquier problemática imprevista.

EDICTOS

A las 12:30 horas con treinta minutos del día 8 ocho de Agosto del 2001, dos mil uno, dentro del juicio Ejecutivo Mercantil número 121/98, promovido por Jorge Saul Valencia Ovalle, en contra de Hermenegildo Camacho Estrada y Miguel Plantillas Rodríguez y María Blasa Crespo López, se rematara en el local de este juzgado los siguientes bienes inmuebles:
Finca urbana ubicada en calle Sauce número 313 del fraccionamiento Versalles, con las siguientes medidas y colindancias al norte 19.45 metros con lote número 3, al sur 14.20 metros con lote número 5, al Este 12.98 metros zanjon y al Oeste 13.00 metros con una superficie total aproximada de 156.00 metros cuadrados, se le asigna un valor de: 231,000.00 (Doscientos treinta y un mil pesos 00/100 M.N). Finca urbana ubicada en avenida México número 907 con las siguientes medidas y colindancias al Norte 22.02 metros con el lote número 27 al Sur 22.07 metros con lote número 29, al Este 6.00 metros con la avenida México y al Oeste 6.00 metros con lote número 5, se le asigna un valor de $173,000.00 (ciento setenta y tres mil pesos 00/100 M.N).

SOLICITENSE POSTORES

Siendo postura legal la que cubra el 75% setenta y cinco por ciento, valor fijado por el perito, por tratarse de primera almoneda.

ATENTAMENTE
TEPIC, NAYARIT, A 6 DE JULIO DEL 2001
EL C. SECRETARIO DEL JUZGADO SEGUNDO MERCANTIL
LIC. RODOLFO ANTONIO MEJORADA CAMARENA
POR TRES VECES DENTRO DE NUEVE DIAS

EDICTOS

EXP.NUM. 202/01

C. JOSE SEBASTIAN IBARRA JAUREGUI Y MARIA BERENICE MENDEZ PEREZ

Se les hace de su conocimiento que dentro del Juicio Civil Ordinario número al rubro anotado promovido por DORA LUZ GUTIERREZ CAMACHO, en su contra mediante proveido de fecha cuatro de Julio del año en curso, se abrio un período de ofrecimiento de pruebas por el término de cinco días comunes para ambas partes, contados a partir de la última notificación que se les realice.

ATENTAMENTE
Tepic, Nayarit; a cinco de Julio de 2001
LA SECRETARIO DEL JUZGADO PRIMERO DE PRIMERA INSTANCIA DEL RAMO CIVIL
LIC. MARIA GUADALUPE HERNANDEZ RAMON
PARA PUBLICARSE POR DOS VECES CON UN MINIMO DE TRES Y UN MAXIMO DE OCHO DIAS ENTRE UNA Y OTRA PUBLICACION EN EL PERIODICO OFICIAL DEL ESTADO Y OTRO MEDIO DE COMUNICACION A ELECCION DEL PROMOVENTE

EDICTO

C. ANDREA HERNANDEZ VIUDA DE CRUZ
SE IGNORA DOMICILIO

Comunico a Usted, que dentro del Juicio CIVIL ORDINARIO número 170/00, promovido por FERNANDO HUERTA LOMELI, en contra de USTED, recayo un auto donde se señalan las TRECE HORAS DEL DIA QUINCE DE AGOSTO DEL AÑO EN CURSO, para que tenga verificativo la AUDIENCIA DE DESAHOGO DE PRUEBAS, prevista por el Artículo 202 del Enjuiciamiento civil en vigor, haciendo de su conocimiento que de no comparecer en la fecha indicada se le declara CONFESA de todas y cada una de las posiciones que se califiquen de legales.

ATENTAMENTE
«SUFRAGIO EFECTIVO. NO REELECION»
SAN BLAS, NAY; A 04 DE JULIO DE 2001
EL SECRETARIO DE ACUERDOS
LIC. MARIO ALBERTO CERVERA LOPEZ
PARA SU PUBLICACION EN EL PERIODICO OFICIAL DE GOBIERNO DEL ESTADO Y EN EL MERIDIANO DE TEPIC, NAYARIT, POR DOS VECES CON UN MINIMO DE TRES Y UN MAXIMO DE OCHO DIAS ENTRE UNA Y OTRA PUBLICACION

EDICTOS

C. MAGDALENO SUAREZ
DOMICILIO IGNORADO

Se le emplaza a juicio promovido por ALFREDO ISAIAS RIVAS GONZALEZ como apoderado legal de OLIVA SOLTERO GARCIA radicado bajo expediente número 104/2001, en su contra y Asamblea General de Ejidatarios y otros, por NULIDAD DE ACTOS O CONTRATOS QUE CONTRAVIENEN LAS LEYES AGRARIAS, del poblado SAYULITA, Municipio de BAHIA DE BANDERAS, NAYARIT, por la asignación en su favor de la parcela 1262, zona 3, debiendo contestar demanda y señalar domicilio donde oir notificaciones más tardar a las 9:30 HORAS DE 9 NUEVE DE OCTUBRE DEL 2001, fecha que se desahogará Audiencia de ley en local que ocupa el Tribunal en esta ciudad, de no hacerlo podrán tenerse por ciertos los hechos, practicarsele notificaciones por estrados, advirtiendosele se desahogarán pruebas en Audiencia señalada, asimismo se le previene que deberá hacerse acompañar de un asesor, ya sea particular o solicitar servicios de la Procuraduría Agraria en Estado, apercibido de no hacerlo se le impondrá multa hasta por la cantidad de $1,000.00, quedando copia traslado a su disposición Secretaria de Acuerdos.

ATENTAMENTE
TEPIC, NAYARIT, 14 DE JUNIO DEL AÑO 2001
LA SECRETARIA DE ACUERDOS DEL TRIBUNAL UNITARIO AGRARIO DISTRITO 19
LIC. ALMA ROSA SANCHEZ RAMIREZ
[illegible]

EDICTO

C. JUAN CARDENAS GONZALEZ
DOMICILIO IGNORADO

Se le emplaza a juicio promovido por MARIA IRMA CARDENAS LARA como apoderada legal de J. ISABEL CARDENAS GONZALEZ en su contra, radicado bajo expediente número 574/2000 por CONTROVERSIA EN MATERIA AGRARIA por PRESCRIPCION POSITIVA DEL POBLADO DE TETITLAN, Municipio de AHUACATLAN, NAYARIT, solicitando se declare que ha operado la Prescripción Positiva a favor de J. ISABEL CARDENAS GONZALEZ de las siguientes parcelas, la número 103 Z-1 P1/2 que colinda con parcelas 102 de ALFREDO LARA ORTIZ, 113 DE MARIA YOLANDA INDA, 121 de SAMUEL CHAVEZ ESQUIVEL, 131 de BLANCA DELIA GONZALEZ NUÑEZ y la 132 de MARGARITA LARA BERNAL, y la número 314 Z-3 P1/2 que colinda con las siguientes parcelas: 305 de MIGUEL ANGEL VARGAS FLETES, 311 de MARIA IRMA CARDENAS LARA, 312 de ANGELA DOMINGUEZ, 313 de GREGORIO CASTILLO JACOBO, [illegible] de TERESA JIMENEZ, 231 de GREGORIO CASTILLO JACOBO y [illegible] de JOSE ESTEBAN [illegible], debiendo contestar demanda y señalar domicilio donde oir y recibir notificaciones mas tardar a las 9:15 horas del 11 de septiembre del 2001, fecha en que se desahogará Audiencia de Ley en local que ocupa el Tribunal en esta ciudad, de no hacerlo podrán tenerse por ciertos los hechos, practicársele notificaciones por estrados, advirtiendosele que se desahogarán pruebas en audiencia señalada, asimismo se le previene que deberá hacerse acompañar de un asesor, ya sea particular o solicitar servicios de la Procuraduría Agraria en Estado, apercibido que de no hacerlo se le impondrá multa hasta por la cantidad de $1,000.00, quedando copia traslado a su disposición Secretaría de Acuerdos.

ATENTAMENTE
TEPIC, NAYARIT A [illegible] DE JUNIO DEL 2001
LA SECRETARIA DE ACUERDOS DEL TRIBUNAL UNITARIO AGRARIO DISTRITO 19
LIC. ALMA ROSA SANCHEZ RAMIREZ
[illegible]

UNIVERSIDAD VIZCAYA DE LAS AMERICAS

Felicita a

Meridiano de Nayarit

Por **60** Años

De mantener informado al Pueblo de Nayarit con un periodismo Veraz. Objetivo y Profesional.

Atte

Por la Cultura hacia la Grandeza del Hombre

Jardines de San Juan

Se une a la alegría de festejar un Aniversario más del Periódico

Meridiano

Y enviar un saludo sincero al personal directivo, administrativo y técnico, que hace posible la aparición diaria de tan importante medio informativo.

Atentamente

C.P. Víctor Ricardo Izquierdo Lizárraga
Gerente General

Tepic, Nayarit a 1 de Agosto del 2001.

COPARMEX NAYARIT

A nuestro agremiado y amigo, y sus colaboradores, **Dr. José Luis David Alfaro** A nombre de nuestros socios, nuestras expresivas felicitaciones por el esfuerzo cotidiano, durante 60 años de llevar información y opinión, objetiva y veraz a la SOCIEDAD NAYARITA, a través del periódico:

Meridiano

Nuestros votos porque su cobertura y crecimiento continúen en ascenso.

Ing. Carlos Treviño Montemayor
Presidente del Consejo Directivo

Tepic, Nayarit a 01 de Agosto del 2001.

Century 21 Pinsa

Felicita afectuosamente al Periódico

Meridiano

Y a su notable equipo de trabajo al festejar 60 años de vida periodística.

Esperamos que el esfuerzo de equipo que tan excelentes frutos ha rendido en bien de la sociedad nayarita, continúe siempre adelante y se sigan manteniendo por la senda del éxito.

Atentamente

Ing. Miguel Pineda González
Gerente General

Tepic, Nayarit a 1 de Agosto del 2001.

EL GRILLO EN PANTUFLAS

DETALLES DEL ESPIONAJE A TOÑO

Por Mario Coz / Especial para MERIDIANO

Las investigaciones realizadas en torno a la grabadora y demás bártulos, encontrados en una caseta telefónica cercana a la casa de Toño, arrojan los siguientes resultados (según el Grillo empantuflado, que no la Procuraduría General de la República) todo parece indicar que se trata de un aparato de reportero. Algún periodista parrandero y olvidadizo que por ahí dejó su instrumento de trabajo, al séptimo hip y cuando trataba de comunicarse con alguno de sus amigotes o su querendonga.

Son sospechosos también algunos de los solicitantes de audiencia privada con el gobernador, quien al saber que este martes Toño no daría entrevistas, porque tenía cita con Fox, trató de ponerse en contacto con el gobernante, de cualquier forma. La grabadora no la utilizaría sino para reproducir casetes de música, con sus respectivos audífonos.

Claro que las especulaciones pueden ir hasta el infinito y no faltarían los que vieran con malicia a doña Águeda Galicia, quien estaría interesada en saber todos los movimientos y conversaciones toñistas, a fin de elaborar una estrategia de lucha sindical o como se le quiera llamar a lo que ella hace. A lo mejor hasta está interesada en otra diputación o quizá la alcaldía, para jugarla contra Polo.

No escasearían los que pretendieran haberla visto trepada en un poste telefónico, a punto de vencerlo con su peso mastodóntico, rasguñando los cables para intentar conectar algún tipo de aparetejo interceptor conectado a la multicitada grabadora. Claro que lo único que escucharía doña Águeda sería la tonada de "Mi gusto es". Misma que tararearía allá trepada. Y si algún transeúnte la viera, ella le diría, con toda la inocencia del mundo y a modo de explicación: "Su gusto es".

No sería exagerado pensar en Liberato Montenegro. Por si las dudas se ha rascado milímetro a milímetro el suelo, en busca de alguna cana delatora. Pero Montenegro más bien utilizaría, más moderno, el sistema de satélites, al estilo de cómo lo hacen en las películas. Los satélites encueran hasta lo más oculto y atrapan incluso las conversaciones telefónicas entre mudos, ya no digamos las realizadas en forma de susurros. De los satélites nadie se libra, pescan el pensamiento, radiografían lo que pasa en las mansiones, no le aunque estén blindadas.

Pero ¿para qué querría Montenegro andar espiando a Toño? Ah, cualquiera sabe que los intereses del magisterio son de toda su incumbencia y últimamente Toño les ha parado los tacos a los caciques magisteriales. De modo que ahí tenemos a Liberato convertido en un Tom Cruise, capaz de mover los aparatejos más avanzados. ¿Una pinchurrienta grabadora? Ja, no lo hagan reír.

Habría que encaminar las averiguaciones sobre algún perredista resentido. ¿Volvería tras sus pasos Acosta Naranjo. No. El hombre ya anda por otros berenjenales. Pero todo puede ser. Nomás por no dejar deberían considerarlo como otra línea de investigación. ¿Y para que querría andar de espía, Acosta Naranjo? Bueno, es que una patada en el trasero, como la que le propinó Toño, corriéndolo de la Subsecretaría General de Gobierno, arde como al contacto con las "quemadoras", ya sabe usted, esas yerbas del campo que al puro tallón producen un ardor de los mil diablos. Algo así como lo que debió sentir Acosta en salva sea la parte.

¿Quién más? ¿algún priísta? No creemos que Lucas mandara a nadie ni mucho menos que anduviera él mismo, en persona, haciendo esas dagas. Imagínenselo, todo flaco, metido en una caseta telefónica, al modo de Superman, ocultando la identidad. Con la oreja como coliflor, toda atenta a las emisiones verbales provenientes de la casa del gobernador. No. Lucas tiene muchas cosas qué hacer, más importantes que andar de oreja.

La delegación de la Procu tiene pocos elementos para dar con los responsables o el responsable, pero a lo mejor lo hallan. Todo puede suceder.

Por supuesto que se trata de alguien que gusta de escuchar la voz flemática (por aquello de alguna flema) que suele gastarse el gobernador. Estaremos pendientes de lo que arrojen las averiguaciones. Quien traiga calientes las orejas ése es.

Se mantienen niveles

Puede Nayarit presumir en materia de salud: LDG

*** Arrancó ya el proceso de desarrollo del hospital psiquiátrico en Nayarit, afirmó el titular de la SSN**

*** "Vamos muy bien en salud, persiste el control de enfermedades los niveles se mantienen", aseveró**

Por Manuel Rueda / MERIDIANO

Tepic.- Con el proceso de licitación, arrancó ya el proceso de desarrollo de un hospital psiquiátrico en esta capital, anunció el titular de los Servicios de Salud en Nayarit (SSN), Leopoldo Domínguez González, quien habla también de los avances en infraestructura y servicios de la dependencia y que serán puestos al conocimiento público por el gobernador del estado Antonio Echevarría Domínguez en su II Informe de labores.

En torno al primer tema, el entrevistado estableció que el proyecto del hospital psiquiátrico, arrancó en el tercer trimestre del año, por lo que en este momento ya se está en el proceso de licitación de la primera fase de su creación.

El entrevistado, explicó que esta primera fase de la construcción de este inmueble que albergará y atenderá a personas con disfunción mental, se refieren concretamente a la cimentación, estructura y acomodo del suelo.

De la misma forma, Leopoldo Domínguez indicó que será hasta el próximo año, cuando se lleve a cabo la segunda etapa de construcción del inmueble, que precisamente se refiere a la conclusión total del edificio con todos sus servicios. En otro orden de ideas, se refirió al II Informe de actividades del gobernador del estado Antonio Echevarría Domínguez y al respecto destacó que "tenemos la seguridad, de que el próximo 18 de agosto rendirá el gobernador buenas cuentas en salud, creo que es conveniente analizar lo que se ha avanzado en esto y será él quien lo informe". En este mismo sentido, Polo Domínguez indicó que hasta ahora "vamos muy bien ya que los niveles se mantienen por la época del año, hemos tenido un incremento en las enfermedades diarréicas que no rebasa el 5 por ciento y detectamos un pequeño brote de influenza que afortunadamente ya se controló".

Finalmente, se refirió a la infraestructura de la que dijo sigue creciendo y es histórico el monto que se ejercerá en el presente año y creo que estamos en condiciones de presumir con lo que cuenta Nayarit en materia de salud".

La Delegación Federal de la Secretaría de Medio Ambiente y Recursos Naturales

Felicita al Periódico

Meridiano

Con motivo de su 60 Aniversario.
Deseamos muchos años más de vida,
a esta empresa para que continúe cumpliendo
su compromiso de informar veraz y
oportunamente al pueblo de Nayarit.

Atentamente

Lic. Fausto Efrén Burgoa
Delegado Federal

Tepic, Nayarit; 1 de Agosto de 2001

Laboratorios Romano

Felicita al Periódico

Meridiano

Por su 60 Aniversario y
su excelente labor de equipo al
informar de manera veraz y oportuna
de los acontecimientos más
importantes de nuestra entidad.

ATENTAMENTE

Q.F.B. Leopoldo Romano Morales

Q.F.B. Gerardo Romano Morales

Tepic, Nayarit a 1 de Agosto del 2001

estudio Fotográfico
GERARDO MEDINA G.

Comparte con el Periódico

Meridiano

El orgullo de ser el diario más prestigiado
del Estado al cumplir 60 años de vida.

Trabajando para mantener al día en la
información del acontecer regional, nacional
y mundial a la sociedad al cual se debe.

¡Felicidades!

CORDIALMENTE

Gerardo Medina Cárdenas

Tepic, Nayarit a 1 de Agosto del 2001

CENTRAL MUSICAL RAM-HER

Felicita al Periódico

Meridiano

Por el serio esfuerzo que han realizado
durante 60 años, como empresa informativa.
Exhortamos a su personal que continúe
con su labor de engrandecimiento
periodístico y satisfaga las necesidades
que nuestra sociedad requiere.

Cordialmente

Sr. Pedro Ramos Casillas
Gerente General

Tepic, Nayarit a 1 de Agosto del 2001

REFLEXIONES

El amparo no es un instrumento de impunidad, el Instituto Matatipac, no cubrió requisitos de ley

Por Guillermo Flores Mendoza/Especial para MERIDIANO

Continúan los proble-as en el Instituto atatipac. Por más que se n realizado gestiones para nsolidar líneas de acción e permitan solucionar los rios problemas de estruc-a que tiene dicho centro ucativo, las autoridades Estado de Nayarit, así mo Federales, no encuen-n los instrumentos para spaldar las acciones que gestionaron desde 1993 r el Titular de dicho cen- educativo; al cual se le ormo, que tipo de requi-os técnicos y humanos quería para la FORMACIÓN PROFESIONALES EN EL EA DE LA SALUD. Como ted lo puede comprender, deferentes Universida-s de nuestro país, así como nuestro Estado, cumplie-n con los requisitos huma-s y técnicos para formar dicos Cirujanos y rteros. Motivo por el cual llamo al cuerpo de ense-nza del llamado Hospital Nutrición de la Ciudad de xico, los cuales pasaron años de su vida en tierras yaritas. Quiero manifes-le estimado lector, que hos catedráticos traían sus espaldas un recono-niento internacional, ya e su formación así como el gen(Brasileños, Norte nericanos, Chilenos, raguayos, Hondureños ...) los avalaba para ma-jar en forma inicial, al mejor spital de la ciudad de Méxi- en su momento. La mación de un médico, es y estricta; la personali-d que les caracteriza los ifica como gente altamen- profesional y ética, moti- por el cual, se tiene la cesidad de conformar los ejores planes y métodos adémicos para dichos es-diantes, ya que no se pue- jugar con la vida de nin-n ser humano. Hoy se pre-ntan en perspectiva cam-os donde la responsabili-d de mantenerse al tanto los avances técnicos y ntíficos después de la cul-nación de su carrera apo-s por diferentes institu-nes que conforman el nocimiento médico útil, no eden ya dejarse a la vo-ntad de cada médico su ado de motivación perso-l o autodisciplina profe-onal. Con el fin de enfren-r el creciente grado de solescencia del conoci-ento y el ritmo acelerado nuevas aportaciones al nocimiento médico, se tie-n que buscar nuevas al-rnativas, de no ser así, se e en la mediocridad o en lsas posturas donde se erde la esencia para lo que e constituida dicha profe-ón. Hoy, el propósito de ejorar la calidad de la aten-ón para los pacientes, por que en los últimos años se n sentado las bases para finir los elementos que den ngibilidad a estándares ra medir las formas de lidad de la atención y la pacidad del médico del si-o XXI. NO QUISIERA, lasti-ar a nadie, en el caso atatipac, ha sucedido algo uy claro, donde común-ente se presenta cuando guien, intencionadamente iere lograr un fin a como lugar. Desdichadamente hacen valer en su mo-ento del burocratismo por a parte de autoridades, el stituto Matatipac, a pro-rado subsanar las defi-encias que desde un prin-pio y hasta la fecha viene esentando con referencia formar RECURSOS HUMA-OS PARA LA SALUD, que no lo mismo como se los he ferido en otras reflexiones al formar Licenciados, Arquitectos, Economistas, etc. Al parecer por cuestiones muy personales decidió abrir inicialmente la especialidad en Terapéutica Homeopática, de la cual obtuvo autorización oficial, sin embargo, al ver que muchos aspirantes a la carrera de Médico Cirujano y Partero no tenían cabida en la UAN, decidió cambiar el giro del área Homeopática a la de Licenciatura en la carrera del área de la salud. Es decir tomó una de las decisiones más difíciles de quien pretende abrir una escuela o incorporar a una carrera y es la carrera de Galeno, del médico Cirujano. Sin duda estaba junto con su grupo a formar y a lograr dicho propósito, pese a no contar con los requerimientos de ley. No se trata de manejar actos de mala fe, el día de hoy le hablaré de 16 puntos que le permitirán entender la conducta del celebre MC JESUS AMARO ROMERO.

El decreto 7068 no contempla la licenciatura en medicina.

El 29 de sep. De 1989, se autoriza al IETS Matatipac, la especialidad en Terapéutica Homeopática, Jamás la licenciatura de médico cirujano.

El 9 de octubre de 1989 se informo al DGP el otorgamiento del permiso para la especialidad de Terapeuta Homeopático, jamas la licenciatura de médico cirujano.

18 de octubre de 1989 se emite el acuerdo de adición de registro de la especialidad de Terapeuta Homeopático, no de la licenciatura.

En Oficio 3137 se autoriza el funcionamiento de la especialidad CONDICIONADA.

Decreto 7403 Cambio el IET A IETS, y expedición de títulos en Terapéutica Homeopática, JAMAS A LICENCIATURA EN MEDICINA.

El director de la especialidad de Terapéutica Homeopática, como lo dice el oficio solicita campos clínicos. PARA RIPLEY.

01 de abril de 1993 sé envía circular para evitar ampliar carreras o incorporar escuelas (sino hubiese sido efectivo no se hubiese podido incorporar la licenciatura de Médico Cirujano y Partero o desaparecer la categoría y homeópata como fue el motivo inicial).

En agosto de 1993 el secretario de educación notifica a Jesús Amaro que debe cubrir requisitos de acuerdo a la ley y al CIFRHS.

En noviembre de 1993 SEC advierte a Matatipac que se deben cubrir los requisitos.

12 de nov. 1993 el CEIFCRHIS no recomienda la apertura de la carrera en cuestión.

El secretario de salud solicita informe y asesoría técnica al COPLAN DE LA CIFRHS.

El Instituto Matatipac, solicita el apoyo del doctor Jesús Kumate. DGES, no recomienda. Y es aquí, cuando la SEC, debió suspender dicha licenciatura, hasta cubrir los requisitos que marca el sistema Nacional. Estamos hablando de 6 meses transcurridos.

El 24 de enero, DGES emite al secretario estatal de salud la NO-RECOMENDACIÓN DE APERTURA. Por último y como punto final:

El 04 de marzo de 1994 en la sala de acuerdo del Gobierno del Estado, se dirigen nuevamente al MC Jesús Amaro Romero los puntos de acuerdo. No se Autoriza.

NAYARIT OPINA

Por RAL

HOY, en esta década MERIDIANO el mejor periódico de la región cumple sesenta años y este modesto escribano 75 de recorrer muchas veredas del periodismo como una profesión sacrificada cuando se habla de honestidad, cuando el signo de pesos no representa el símbolo de nuestra verdad en, que el tiempo se transforma en semanas y los saltos obligados por la improvisación van imponiendo una cultura diferente y cada día más aguda hasta lograr una ligera superación que como escuela vas aprendiendo las nuevas reglas del juego político, que de la noche a la mañana transformó el espíritu social de este gran informador que a base de mucho trabajo fue condicionando su existencia hasta que en la superación encontró una nueva forma de hacer periodismo y lograr la superación de todos los Directores hasta el más humilde escribano que poco a poco alcanzó mejorar sus formas de redactar libremente el pensamiento sobre determinado problema social que puede afectarnos en un futuro y abriendo las puertas de la sabiduría se llega al mejoramiento lógico de la perseverancia que te premia la inteligencia no la egolatría que como vanidad se aprovecha negativamente hasta convertir la perfección en ridícula postura que sin haber asistido a una aula universitaria, se dan el lujo de ofender sin medir las consecuencias de una libertad producto de una Democracia que a partir de esta etapa se le confiere al Sr. Antonio Echevarría la confianza absoluta para conducir por los destinos del progreso los bienes de los Nayaritas, con la absoluta seguridad de que la corrupción no penetrará a los círculos cerrados de la capacidad y la decencia. Son pocos años 15, cuando conplí una de las etapas de MERIDIANO, imposible leer el futuro y pensar en los horizontes del mañana, jamás Don Antonio Pérez Cisneros y ahora el Dr. David Alfaro tuvieron la gentileza de conceder una idea de que aquellos tiempos correspondía a la escuela de donde se han enseñado varios tradicionalistas a trabajar sin el sentimiento patrio por el pueblo de MÉXICO. Muchos se han ido. Otros nos han dejado la gloria de un recuerdo por sus sistemas informativos que educa y crea cultura en medio de tanto desorden en los 71 años que la Monarquía destructiva no pudo lastimar el pensamiento de las libertades que nos difícil que amparados al artículo Séptimo nos empujarlo radical de la difícil información que ayer eran un peligro para la humanidad.

La tarea es Difícil los aventureros es posible que cumplan un año. Nuestra misión insistimos que es cultural por que la enseñanza obliga a perfeccionar la lectura de un periódico, todos estamos obligados a seguir con la escuela en marcha, los políticos improvisados que nunca toman un periódico para informarse de las situaciones reales de la política social de un pueblo para estudiar sus carencias y conocer las soluciones que nos pueden llevar con mayor rapidez por los caminos del progreso que en un corto plazo pronto vamos alcanzar con la voluntad y libertad de todos los grupos políticos de esta entidad que al transformarse los medios de difusión es lógico que la juventud cambie de rumbos en que la mediocridad los había situado como entes sin sentimientos y sin creatividad que da la confianza y se encomienda a Antonio Echevarria el que en un intento de lucha contra la corrupción manejo honestamente los tiliches de la indiada que nunca había tenido esta visión ni la

fuerza para la superación en todos los aspectos. Mientras tanto es justo pedir a los Directores que se crea una lista de todos los viejos que en sus labores entregaron su vida sin decanso, los que con el ejemplo de amor a la camiseta todavía siguen en la lucha y que algo se tiene que dar como recuerdo de una labor de apasionada entrega no nada más por salir del apuro, sino un justo reconocimiento a los años de entrega pasional por servir al periódico el MERIDIANO sino a la Comunidad a la que desde las páginas de este medio de información se auxilia y se orienta a nuestros lectores, debemos pensar que es una cadena de buenos deseos que diariamente se convierte en hechos positivos y que los sufrimientos de la Sociedad son los mismos reclamos que se hacen sobre los rezagos que se quedaron como herencia de las cosas malas las buenas no necesitan del escándalo publicitario, de todas maneras estamos obligados a servir en cualquier etapa que se nos pida, esa es la verdar misión de los hombres que dedican su pensamiento para auxiliar a los demás y prestar ayuda a los grupos que se encuentran marginados económicamente. Si no fuera por el periodismo la Sociedad estuviera desorientada, no alcanzara los índices de cultura, puestó que todas las mañanas observamos a nuestra clase medio con un diario en la mano conocimiento los últimos acontecimientos que se necesitan saber para darnos una idea de cómo se manejan los intereses del verdadero pueblo. De todas maneras vamos transitando bien por los caminos del progreso en obras físicas y culturales así como sociales , estas últimas que con mucho esfuerzo y empuje que se ha llevado el aplauso del pueblo son las que organiza Doña Martha Elena García de Echevarria que de acuerdo com sus declaraciones muy pronto estará en condiciones de subir el nivel de superación social, el pueblo no tiene más que agradecerle. Esta es la vida diaria de un periódico que todos los que trabajan al mismo ritmo de la rotativa y las computadoras van forjando una obra de arte que se vende en unos cuantos pesos por decir algo en mercadotecnia por que el verdadero precio está pegado en una etiqueta a un lado del corazón y la inteligencia. Un abrazo a cada uno de mis compañeros que entre todos le damos alma a un rollo de papel y que todavía nos siguen buscando como los únicos que sabemos que significa un periódico. Así sea.

UN NUEVO AMANECE

Por Brigido Ramirez Guillen

LLEGA MERIDIANO A UN AÑO MAS DE VIDA CON PRESTIGIO Y SOLIDEZ

Este primero de Agosto cumple MERIDIANO un año más de vida periodística, con reconocido prestigio en su contenido, circulación y solidez en su sostenimiento, que le da una magnífica aceptación en la sociedad nayarita..... Lo podemos decir con conocimiento de causa que no es fácil conducir un diario en nuestro medio de muchas carencias económicos, de escasos recursos humanos que puedan cubrir las distintas áreas de talleres y redacción, independientemente de la cuestión administrativa, sin embargo esas actitudes son cubiertas con todo acierto por una dirección que tiene una amplia visión de los que es una empresa y la responsabilidad de hacer un periodismo que cumpla con su visión de lo que es una empresa y la responsabilidad de hacr ética y profesionalismo..... MERIDIANO abrió las puertas de hogares por que en sus paginas hay seriedad y un buen uso del lenguaje, sin que se ofenda la dignidad de las gentes ni dar pie da las palabras de doble sentido........ Ahí encontramos información al día, bien sustentada por sus " Fuentes" , una variedad de noticias , las que desea conocer todo lector, y artículos de fondo y comentarios, escritos por especialistas en materia..... La Dirección General no puede estar en mejores manos que las del Doctor David Alfaro, entre los que podemos citar a Guillermo Aguirre y Manuel Rueda .... Alfaro tiene la experiencia que asimilo desde muy joven, primero como reportero - redactor y después al lado del prestigiado periodista Antonio Pérez Cisneros , de quien supo todo lo relacionado a la administración de un diario del amplio campo de la publicidad y de la circulación, y del trato del personal que dedica su tiempo a la confección del periódico..... Antes de todo, vaya nuestra felicitación al Doctor David Alfaro por ese don innato de empresario y por su fijen dedicación por lograr la superación de MERIDIANO y hacer de él un diario influyente en la sociedad..... Leía que empleados de la Empresa Teléfonos de México descubrieron una presenta red de espionaje telefónico en el fraccionamiento Ciudad del Valle de esta Ciudad Capital, en una zona muy cercana a la residencia del Gobernador Antonio Echevarría Dominguez.... El delegado de la Procuraduría General de la República, Rodolfo Hernánez Limón, dio a conocer ya que se iniciaron las investigaciones con los datos que aportaron los trabajadores de Telmex, quienes descubrieron una grabadora semejante a la que usan los reporteros y otros implementos electrónicos en una casilla ubicada en la avenida del Parque de ese fraccionamiento ...... Con ese descubrimiento nos preguntamos: ¿ Desde cuando funciona en ese lugar esa red de espionaje telefónico y quien o quienes lo estaban manejando?.... Podemos decir que el descubrimiento es nuevo, pero la red de espionaje telefónico no es nueva sino que existen desde hace muchos meses, tal vez desde que Toño Echevarria se lanzo como aspirante al gobierno de Nayarit pues los indicios son patentes...... Recuerdo que cuando este escribano era el coordinador estatal con Antonio Echevarria Dominguez lo de una invitación a un desayuno - conferencia de prensa, ya como candidato a la gubernatura , y se fijó la fecha para ponerlos en contacto con él por la vía telefónica..... A las 19 horas nos comunicamos con Toño Echevarria a su residencia y empezamos a hablar cuando sentimos una breve interrupción y un ligero sonido ajeno a la conversación que teníamos, para señalar el lugar y el día, y como sospechamos que alguien estaba escuchando lo que hablábamos interrumpimos la plática para quedar en que tendríamos que ponernos de acuerdo un auxiliar del mismo candidato.... Al día siguiento hablé con la persona indicada y acordamos que el desayuno con el Club de columnistas y Articulistas de Nayarit sería en Fiesta Tepic, como ocurrió , en un ambiente ameno que aprovechó Echevarría para informar sus planes y proyectos de llegar al Gobierno del Estado..... Creemos que desde ese tiempo ya existía esa red de espionaje telefónico pero ¿ Quién la estaba manejando y con que finalidad siguió vigente hasta estos días?.... El propio delegado de la PGR estimó que los resultados del estudio técnico podría conocerce en un plazo máximo de 15 días para determinar los alcances de estas supuesta red de espionaje.....? Hasta donde y a quienes más alcanzará ese espionaje telefónico en la capital tepicense?...... ¿A Afectará a más funcionarios, a políticos de partidos , a diputados, a periodistas?........ Esperemos que se de una buena investigación para localizar a los responsables y se les aplique la Ley....... Por lo pronto , Toño Echevarría ya debe estar más confiado en lo que habla por el teléfono, al descubrirse que lo estaba escuchando, pues no se explicaría uno el por qué se hallaba los implementos electrónicos y una grabadora en una zona cercana a su domicilio..... Hasta la próxima......

IPSA

El Ingenio de Puga

Felicita al Periódico

Meridiano[MR]

Por 60 Años de vida periodística al servicio de los nayaritas.

¡Felicidades!

Tepic, Nayarit a 1 de Agosto del 2001.

Aprovechan período vacacional

Llegan microchangarros a Tepic

***Decenas de indígenas y ciudadanos se posan en las principales calles**

***Cambió la cultura de mendigos, se dedican a vender chucherías en lugar de sólo pedir limosnas**

Texto Manuel Rueda
Fotos Mike Rosales
MERIDIANO

Tepic.- Aprovechando el periodo vacacional en el que turistas y visitantes de diversos estados de la República y el extranjero se pasean por las calles, decenas de personas, en su mayoría indígenas, se dedican a realizar diversas actividades ya sea comerciales o artísticas que les reditúen alguna entrada extra de recursos.

Afortunadamente no sucede lo que en años anteriores en que otros tantos indígenas, también llegaban al centro histórico de esta capital, pero para simplemente pedir limosna.

Ahora en cambio, parece ser que entendieron la política del actual presidente de la República Vicente Fox Quesada y se dedican a la implementación de microchangarros en los que se distribuyen desde peines hasta bolsas para dama de materiales muy poco usuales.

También, se encuentran los que utilizando algún instrumento como acordeón o saxofón, también buscan el beneficio de quienes por las calles transitan tal vez también en la búsqueda de alguna forma de sobrevivencia

LAS CALLES DE TEPIC SE VEN tapizadas de ciudadanos marginados que entre limosnas y venta de «chucherías», intentan ganarse la vida.

(Fotos digitales: Mike Rosales/MERIDIANO).

PRI

El Partido Revolucionario Institucional

Reconoce el trabajo que realizan los integrantes de

Meridiano

Al cumplir 60 años de enterar a la sociedad de los hechos que transforman a nuestro pueblo y conservar el liderato informativo del estado. La misión de los medios se ve engrandecida por un diario que es orgullo de Nayarit.

¡Felicidades!

Atentamente
Comité Directivo Estatal del P.R.I.

Presidente
Dr. Lucas Vallarta Robles

Tepic, Nayarit a 1 de Agosto del 2001

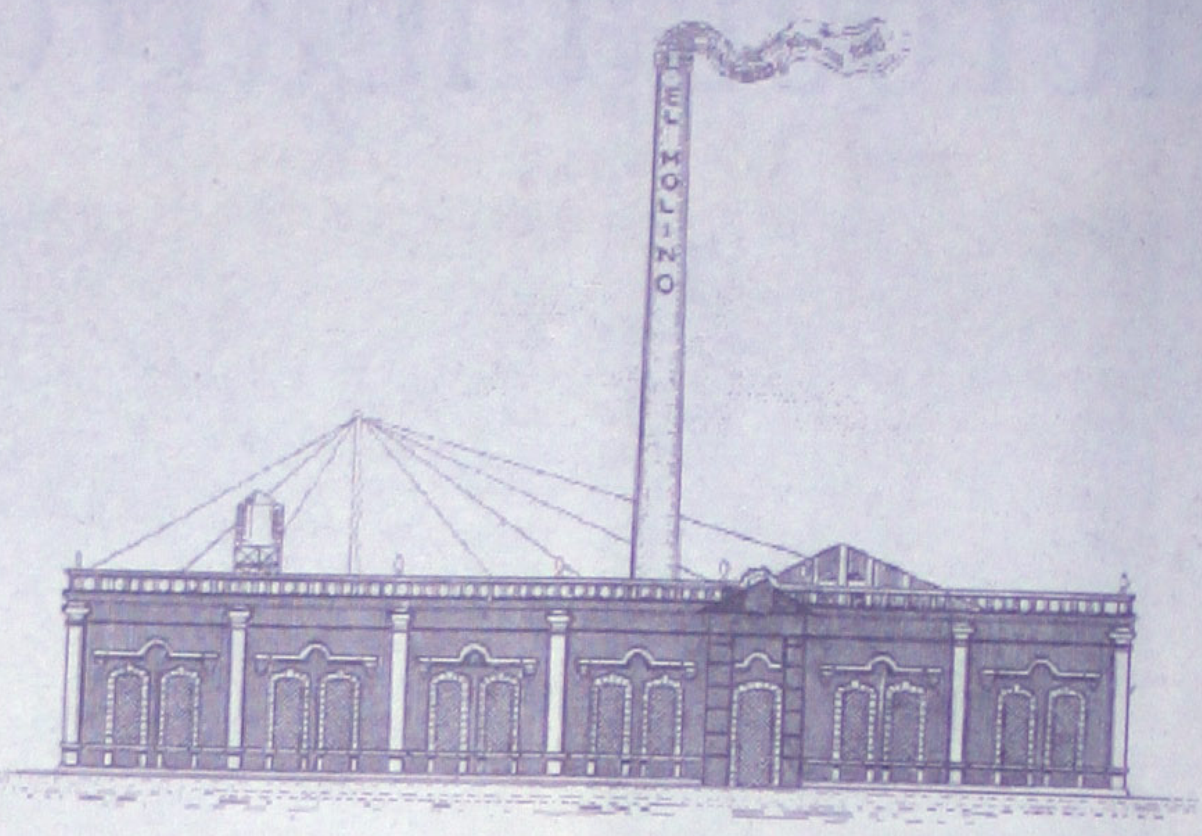

Ingenio "El Molino", S.A. de C.V.

Felicita cordialmente a

Meridiano

En su 60 Aniversario.

Y nos unimos a la alegría que
embarga a todos los que hicieron
posible, recorrer este largo camino
hasta colocarse en la cúspide
de la información veraz y objetiva
en el diario acontecer del estado.

Tepic, Nayarit a 1 de Agosto del 2001.

La elección presidencial del 2006

"A mí que me den por muerto": López Obrador

guró que por el momento sólo a dedicado a consolidar el cto de gobierno de la Ciudad de o, en el que trabaja para star de los pobres

gencias

léxico.- «A mí que me den por muerto» para la n presidencial del 2006, advirtió ayer nueva- enfático, el jefe de Gobierno del Distrito Federal, Andrés Manuel López Obrador.

En el marco de la quinta entrega de tres mil créditos para vivienda, una de las beneficiarias del programa y también oradora en el evento, Patricia Olivo, dijo que deseaba ver al actual jefe de Gobierno como presidente en el próximo sexenio.

Entre empujones de los beneficiarios que se acercaban para agradecerle o hacerle otras peticiones, López Obrador aseguró que por el momento sólo estaba dedicado a consolidar el proyecto de gobierno de la Ciudad de México, en el que trabaja para bienestar de los pobres. «Estaremos gobernando esta ciudad y la prioridad serán los pobres», insistió.

Añadió que los programas que ha impulsado su gobierno, como la entrega de 600 pesos mensuales a adultos mayores para la compra de despensas, becas para madres solteras, créditos para el autoempleo, capacitación para desempleados y la construcción de preparatorias y la Universidad de la Ciudad de México, lo hace por principios, ideales y convicción, y no para ganar adeptos.

Reiteró, además, que en su administración se atenderá a todos los sectores de la sociedad, aunque dará prioridad a los más humildes.

En el acto, López Obrador entregó 38 millones 418 mil 956 pesos, repartidos en 3 mil créditos, para la construcción y mejoramiento de vivienda en lotes familiares.

Rotundo No a Pérez Noriega

Macedo, en contra de apreheder a zapatistas

* «Hay un proceso al cual el estado se ha ligado, hay un gran esfuerzo del estado mexicano y yo en esa parte diría que se agotaran todas las instancias que ha iniciado el gobierno

México, DF.- El titular de la Procuraduría General de la República, Rafael Macedo de la Concha se manifestó opuesto a la reactivación de las órdenes de aprehensión en contra de los zapatistas, las cuales están suspendidas a raíz de la ley de amnistía emitida durante el sexenio de Ernesto Zedillo.

Macedo reaccionó así a lo anunciado el lunes por el diputado panista y miembro de la Cocopa, Fernando Pérez Noriega, quien informó que esta instancia analizaría la posibilidad de proponer la reactivación de las órdenes de aprehensión en vista de que el EZLN no aporta ya nada al proceso de paz. Esto fue desmentido por la presidenta en turno de la Cocopa, Luisa María Calderón Hinojosa.

La declaración de Pérez Noriega fue tan delicada que las reacciones no se han hecho esperar.

«Hay un proceso al cual el estado se ha ligado, hay un gran esfuerzo del estado mexicano y yo en esa parte diría que se agotaran todas las instancias que ha iniciado el gobierno de la República», y sólo entonces hablar de una medida como esa. Pero por ahora, «hay que seguir adelante con el esfuerzo, hay que buscar que el estado mexicano recupere la capacidad» de lograr la paz por vías negociadas.

En otro tema, dijo que la PGR sigue encontrando casos de reclusos que tienen otra identidad distinta a la que han declarado y han recurrido a la cirugía plástica para cambiar sus rostros, aunque no todos son capos como Juan Bañuelos «La Rana», dijo.

También se pronunció en torno a la discusión que se ha generado por la propuesta de una funcionaria capitalina de reducir la edad penal a 16 años. El abogado de la República se mostró contrario a tal posibilidad.

«Creo que si reduce la edad estaremos demostrando que no podemos sacar adelante a la sociedad y a los jóvenes. Sería como aceptar que fracasamos», expuso.

El problema de la creciente participación de jóvenes en delitos, sobre todo en grupo, es algo muy complejo que va más allá de la penalización del ilícito. Intervienen factores como la pobreza, la desintegración familiar y la expansión del crimen organizado, que atrae a los jóvenes para utilizarlos y gozar así de mayor impunidad.

No obstante, admitió que la propuesta merece ser discutida.

nportante ni urgente

La instalación de casinos una de muchas opciones: Leticia Navarro

tiene la secretaria de Turismo existen muchas otras unidades que nos deben y nos en ayudar a generar el rrollo del sector»

gencias

a secretaria de Turismo, Leticia Navarro Ochoa, ó que la instalación de casinos en México para un mayor número de visitantes, no es ni impor- i urgente.

Nosotros no lo vemos como algo importante ni para que el turismo crezca en nuestro país, os estamos convencidos de que existen muchas oportunidades que nos deben y nos pueden ayudar a generar ese desarrollo, dijo.

En entrevista, antes de reunirse esta tarde con el pleno de la Comisión de Turismo, la funcionaria dijo que en México existe la necesidad de diversificar la oferta turística, pero, aclaró, en los países donde existen casinos es un producto más, no ha sido un efecto detonador. Agregó que en los primeros cinco meses del año ha crecido 10% el consumo turístico, estamos hablando de que ya llegamos a 4 mil millones de dólares en cinco meses, es un desarrollo extraordinariamente sano, comparado con otros sectores.

Leticia Navarro dio más cifras y expuso que de enero a mayo de este año el número de turistas en México ha crecido 6%, la balanza turística sigue siendo superavitaria, estamos hablando de mil 600 millones de dólares, lo que significa 6% de crecimiento contra el año pasado.

La Secretaría de Turismo, añadió, busca intensificar el turismo extranjero de nivel adquisitivo alto, pero igual estamos presentando programas de turismo social, México afortunadamente tiene esa posibilidad y esa capacidad, hoy por hoy se han desarrollado centros turísticos importantes que están atrayendo este turismo de alto nivel, los campos de gol que están siendo un centro de atracción muy importante.

Leticia avarro expresó, además, que México tiene mucho potencial en el sector. México lleva muchos años ocupando el séptimo lugar, en este momento estamos en el octavo lugar en captación de número de turistas y el 12 en divisas.

Empero, refirió, esto no es importante, ya que la intención es que México esté entre los 10 primeros lugares en captación de divisas, y es mucho a lo que va orientado el plan sectorial, donde estamos hablando de una diversificación de nuestra oferta, de entender que el turismo tiene posibilidades para todos los nichos de mercado en México.

Cae a mínimo histórico tasa de Cetes a 28 días

El rendimiento de la tasa líder del mercado se en 8.34% durante la subasta primaria de valo- gubernamentales, nivel inferior al más bajo de 81%, observado en febrero de 1994. Explican as que favoreció al descenso la cifra de inflaara la primera quincena del julio y prevén que de prolongar para el cierre de mes

La tasa de los Certificados de la Tesorería) de la Federación cayó hoy a un mínimo co de 8.34% durante la subasta de valores namentales correspondiente a la semana 31 o.

De acuerdo con los resultados difundidos por de México, el rendimiento líder del mercado bajó 1.06 puntos respecto de la semana pasada.

El banco central apuntó que el rendimiento de los Cetes a 91 días descendió 1.15 puntos porcentuales a 9.03%.

Después de que se observaron menores presiones en los mercados, derivados de los episodios de crisis en Argentina y de la reducción del "corto" por parte del Banco de México las tasas de interés reportaron una disminución importante.

Analistas de Banamex explicaron que un factor que favoreció el descenso en las tasas de interés fue la cifra de inflación para la primera quincena del julio y que se puede prolongar para el cierre de mes.

Ernesto Ortega, director de análisis de Inbursa Casa de Bolsa, dijo que el desempeño en el mercado fue producto de la relajación de la política monetaria del país y los datos de inflación y balanza comercial en el país, apoyando la perspectiva positiva de los participantes sobre el futuro de la economía mexicana.

Los analistas dijeron que un elemento que contribuyó en el desempeño de las tasas fue el exceso de liquidez que persiste en el sistema.

Por fin da una la PGR

Australia anula libertad bajo fianza a Cabal

* Extremadamente decepcionado de que su libertad bajo fianza fuera anulada por la Corte Suprema de Australia en Sydney, dijo el abogado del banquero

REUTERS

SYDNEY.- México ganó el martes una apelación ante la justicia australiana, con lo que se anuló una decisión que daba la libertad bajo fianza al fugitivo banquero mexicano Carlos Cabal Peniche, quien ahora permanecerá preso en Australia mientras lucha contra su extradición.

Cabal Peniche, quien enfrenta cargos en México por un supuesto fraude de 700 millones de dólares, está -extremadamente decepcionado- de que su libertad bajo fianza fuera anulada por la Corte Suprema de Australia en Sydney, informó su abogado, Murray Gerkens.

Cabal ha estado en la cárcel desde que fue arrestado en un elegante suburbio de Melbourne hace más de dos años.

Una alta corte dictó el 19 de julio que fuera dejado en libertad tras el pago de una fianza de 1,02 millones de dólares, la fianza más alta impuesta jamás en Australia, además de disponer otras condiciones estrictas a su liberación.

El gobierno de México apeló la decisión y ahora Cabal debe permanecer en prisión al menos hasta el 6 de septiembre, cuando inicia el proceso legal de su apelación contra su extradición en la Alta Corte de Canberra, en un último intento del banquero de evitar ser enviado a su país.

En México, lejos de festejar la anulación de la libertad bajo fianza, el gobierno tomó una actitud cautelosa.

-Es muy rápido para poder reaccionar a lo que sucedió en Australia-, dijo Eduardo Ibarrola, subprocurador jurídico y de asuntos internacionales de la Procuraduría General de la República (PGR) en una rueda de prensa.

La PGR también emitió un comunicado en el que dijo que -reconoce el esfuerzo, colaboración y cooperación internacional de las autoridades australianas-.

Cabal está en prisión en Melbourne y no estuvo presente el martes cuando se ventiló su caso en la Corte Suprema de Australia en Sydney.

Esta es la segunda ocasión en dos meses que solicitudes de Cabal para ser dejado en libertad bajo fianza son anuladas.

Sin embargo, la justicia australiana decidió el mes pasado permitir que Cabal apelara su extradición a México.

Cabal dijo que quizás no apelaría y que podría volver a su país porque las oportunidades de tener un juicio imparcial habían mejorado desde que el conservador presidente Vicente Fox asumió el poder en diciembre, luego de más de siete décadas de gobiernos del Partido Revolucionario Institucional.

Cabal es requerido por la justicia de México bajo cargos de defraudación fiscal, violaciones a las leyes de instituciones de crédito, declaraciones falsas de pérdidas y lavado de dinero.

Su cuñado, Marco Pasini Bertrán, quien también es buscado por las autoridades de México, logró salir bajo fianza en junio.

A la escuel@.com Sorteo de 150 Computadoras Portátiles*
Reciba un boleto para participar en la rifa de 150 computadoras portátiles* (marca Compaq modelo 12XL521) por cada $ 300.00 de compra en los siguientes Departamentos: Niños, Niñas, Bebés, Juveniles, Juniors, Calvin Klein, DKNY, Docker's, Ropa Deportiva, Ropa Interior (incluye: Batas, Pijamas, Artículos de Punto, Lencería** y Corsetería**), Medias y Calcetines, Zapatos, Zapatos Deportivos, Artículos Escolares, Papelería, Optica, Deportes y Discos.
a la escuel@.com
Pide tu deseo.
fábricas de francia
*6 computadoras por tienda. **Unicamente participan las marcas: Looney Toons, Mickey, Pooh, Calvin Klein, Leonisa y Zoo zoo
Del 1° al 26 de agosto. Permiso SEGOB S-0644-2001. Centro de Atención Telefónica C.A.T.: 01•800•713•55•5

Sostuvo Castillo Romero

Obliga siglo XXI un nuevo esquema de educación sexual

* Participó la diputada independiente en la Jornada Cultural de Verano 2001
* Se rompe el esquema de ha estereotipado a la mujer dentro de un marco de sacrificio, señaló

Por Lourdes Vázquez / MERIDIANO

Tepic.- "El principal reto de las mujeres en el siglo XXI, es quizá el de una educación sexual que contenga grandes volúmenes de valores de las mujeres que integran las generaciones venideras, rompe ese esquema que ha estereotipado a la mujer dentro de un marco de sacrificio, de sumisión, es otro de los grandes retos", así lo remarcó la diputada local independiente, Patricia Castillo Romero, en su participación en el Panel "Mujer y Sexualidad", en el marco de la Jornada Cultural de Verano 2001.

Ante la presencia de destacadas mujeres y profesionistas, como la investigadora Lourdes Pacheco Ladrón de Guevara, la legisladora local expresó que hoy por hoy las mujeres buscan valorarse a sí mismas por sus potencialidades emocionales, intelectuales, productivas y sexuales.

"Por eso, queremos que las parejas del siglo XXI construya en sus hijos e hijas una nueva visión de la mujer y el hombre donde la sexualidad se convierta más que un integrador físico en un integrador afectivo; porque también enfrentarán retos de este siglo como el SIDA y otros nuevos actores que solamente con una educación sexual adecuada podrán vencerse", destacó.

Dijo también que en la actualidad para entender la sexualidad del género femenino, hay que comprender el significado de mujer, "nuestra sociedad nos ha educado para ser pasiva frente a las demandas de los hombres, sacrificada, generosa, sensible y orientada a los demás, se le ha educado con frases como la virginidad es el mejor regalo que se le da al hombre y que debe cuidar para su esposo", señaló.

Y prosiguió, esta situación es uno de los mayores problemas para la mujer de hoy, enfrentarse a esa ruptura generacional que le ha obligado a entregarse sexualmente a un hombre y que reduce por ende su valor.

No obstante, Castillo Romero resaltó en su participación que la mujer de hoy ha logrado un cambio fuerte, ya que -insistió- cada vez hay más mujeres que se sienten responsables de su sexualidad, que no las ponen al servicio de los demás sino que saben equilibrar sus relaciones y demandan reciprocidad, "mujeres que se valoran por su personalidad, inteligencia, capacidad personal y no por su gran tesoro: la virginidad".

Finalmente, la diputada dejó claro que la sexualidad femenina y la masculina ahora es más valorada y respetada, por eso, un mayor número de hombres y mujeres pueden disfrutar de una sexualidad que integra tanto lo afectivo como lo físico, acotó.

Mañana en firma de convenio

Se integrará Nayarit a Red de Poderes Legislativos

* Signará el Senado de la República y el Congreso de Nayarit el Sistema de Informática Legislativa
* Impartirá el representante de IILSEN Gustavo Salinas conferencia sobre la importancia del Sistema

Por Lourdes Vázquez / MERIDIANO

Tepic.- Dentro de la agenda de trabajo de la Diputación Permanente, este jueves a las 11:30 horas se llevará a cabo la firma del Convenio de Colaboración entre el Senado de la República y el Congreso del Estado de Nayarit, con la finalidad de establecer un Sistema de Informática Legislativa dentro de la Red de Congresos Mexicanos.

En representación del presidente del Instituto de Investigación Legislativa del Senado (IILSEN), Gustavo Salinas Iñiguez, director general de Vinculación de este instituto, quien luego de firmar el convenio, ofrecerá una conferencia sobre la importancia del Sistema de Información Legislativa.

Cabe mencionar que la XXVI Legislatura mantuvo un constante diálogo con el presidente del Instituto de Investigaciones Legislativas del Senado de la República, Senador Oscar Cantón Zetina, en el que se patentizó el interés de la XXVI Legislatura para suscribir el Convenio de Colaboración Legislativa que contribuya a la formación e integración de un sistema de información legislativa denominado: Red de Poderes Legislativos Mexicanos.

Por eso ganará elecciones

El PRI es mayoría en el país: RLM

* Los estudios y las reuniones efectuadas en los municipios dan a conocer que quienes votaron en contra en 1999 "ya se arrepintieron de su audacia y vuelven con su Partido"

Por Argimiro León

Tepic.- El PRI en el ámbito nacional y estatal sigue siendo un Partido de las mayorías y prueba de ello se nota en Durango, Zacatecas y Jalisco, entre otros, donde por diversas causas los triunfos no se han dado como se quisiera pero es notorio el repunte y la aceptación priísta entre la ciudadanía.

Así lo dio a conocer el secretario de elecciones del CDE del PRI, Roberto Lomelí Madrigal "El Bachis", quien destacó que en Nayarit se cuenta con un análisis totalmente favorable, ya que los estudios y las reuniones efectuadas en los municipios dan a conocer que quienes votaron en contra en 1999 "ya se arrepintieron de su audacia y vuelven con su Partido".

Aceptó que dos hechos relevantes hacen que las "aguas vuelvan a su nivel", una es el trabajo efectivo que viene realizando la dirigencia estatal desde las elecciones locales en el 99 por todo Nayarit y el otro es el mal gobierno y la falta de atención en todas las dependencias, por lo cual "no se han cumplido los compromisos de campaña y eso está enviando a propios y extraños a que participen con el PRI".

Remarcó que tanto la administración pública federal, como estatal han fallado a la ciudadanía y en Nayarit eso cuenta, ello quedó demostrado en las elecciones federales del 2000 donde en la entidad el PRI se llevó "carro completo" y lo mismo esperan los dirigentes priístas para las elecciones del 2002, ya que en los ayuntamientos donde no gobernó el PRI hay total descontento y en todo el estado la mayoría votará por los candidatos priístas, enfatizó.

Sin embargo, fue claro al señalar que llevará al seno del Consejo Político Estatal la voz de los priístas que piden la presencia de sus legisladores federales en sus distritos y en la entidad, ya que quienes dieron el voto esperan una respuesta consolidada de sus representantes ante el Congreso de la Unión y no la tienen "por ello pediremos que atiendan un día cada uno, por lo menos, en las instalaciones de su Partido, a los priístas". Para finalizar su información, dijo que uno de los principales reclamos de ejidatarios, habitantes de los municipios, de sindicatos y de organizaciones priístas, es que no saben ni conocen lo que hacen sus legisladores federales, pero además no tienen donde plantearles algún problema ya que se comprometieron en campaña apoyarlos en busca de soluciones y a dos años de que llegaron a una curul "nadie los encuentra por su Partido".

SAN MARCOS
AUTENTICA LECHE
PASTEURIZADORA DEL NAYAR, S.A. DE C.V.

Al conmemorarse el 60 Aniversario del Periódico

Meridiano

Nos unimos jubilosos a la dicha de todo el personal que labora en este medio de comunicación.

¡Felicidades!

Atentamente

Ing. Alfredo Mendoza López
Gerente General

Tepic, Nayarit a 1 de Agosto del 2001.

RADIAL LLANTAS

Reconoce y felicita al grupo de reporteros, diseñadores, colaboradores, administradores, prensistas y voceadores de ese gran Periódico que es

Meridiano

Al llegar a los 60 años de labores ininterrumpidas informando a la región, sobre los diarios hechos que ocurren.

¡Adelante y que esa línea plural se siga ejerciendo!

Atentamente

C.P. Javier C. Salas Stephens
Gerente

Tepic, Nayarit a 1 de Agosto del 2001.

PRD

La Fracción Parlamentaria del P.R.D. De la XXVI Legislatura

Felicita al diario

Meridiano

Al llegar a 60 Años de vida periodística, en beneficio de la sociedad nayarita.

Nuestro reconocimiento a todos aquellos que hacen posible la vida de este medio.

ATENTAMENTE

"Sufragio Efectivo.- No Reelección"

Grupo Parlamentario del P.R.D.

El Coordinador

Dip. J. Isabel Campos Ochoa

Tepic, Nayarit a 1 de Agosto del 2001.

En Nayarit

Logra CORETT regularización de miles de hectáreas

Inició la ejecución de nuevas expropiaciones en el estado, informó Tortajada González
Conseguirán más de 3 mil familias certeza jurídica de sus tierras, informó

Por Argimiro León / MERIDIANO

Tepic.- Conforme a la normatividad de la CORETT los compromisos adquiridos por el presidente de México, Vicente Fox y el gobernador del estado, Antonio Echevarría Domínguez, para dar la seguridad de la tenencia de la tierra en corto plazo, en la entidad se acaba de ejecutar tres decretos.

Así lo informó el titular de la Comisión para la Regularización de la Tenencia de la Tierra (CORETT), Víctor Rafael Tortajada González, anunciando que a partir de la fecha se inicia el proceso de análisis del uso de suelo y la cartografía para verificar las tarifas que por metro cuadrado se cobrará en la regularización a los posesionarios.

Agregó que en el municipio de Tepic, se beneficiará a siete colonias del ejido Aguacate "donde fueron expropiadas 46 hectáreas, pagando una indemnización de un millón 296 mil 369 pesos y beneficiando a mil 800 familias".

En el municipio de Bahía de Banderas se ejecutó otro decreto en el poblado de Lo de Marcos, correspondiente a los ejidos de Sayulita por 59 hectáreas, pagando una indemnización de un millón 88 mil 878 pesos y Lucerías, con una superficie de 22.5 hectáreas, pagando al Ejido una indemnización de 439 mil 853 pesos y queda pendiente el Ejido de Toro Mocho, perteneciente al municipio de Santiago Ixcuintla.

Tortajada González destacó que con estos decretos expropiatorios se da certeza jurídica de la tierra a más de 3 mil familias, cumpliendo así "con las políticas que marca la institución en beneficio de los nayaritas, ya que sólo así podrán ser sujetos de crédito o tener la certidumbre de que son legítimos y legales propietarios porque tendrán en su poder una escritura pública, ya que de lo contrario ninguna institución crediticia o gubernamental puede apoyar a las familias que lo requieran".

Siendo terreno ejidal, dijo, no se puede tener acceso a solicitudes de crédito para vivienda o para proyectos productivos, así que una vez que se expropian los ejidos, se hace el pago indemnizatorio, se levanta un censo del uso del suelo y se solicita a oficinas centrales la estrategia comercial para poder regularizar los lotes que estén dentro de la poligonal.

Para finalizar su información, hizo un llamado a los comisariados ejidales para que en sus asambleas generales, donde no haya regularización, informen o soliciten a la CORETT la información si no la tienen, para que los ejidatarios sepan los beneficios que trae este tipo de regularizaciones tanto para los ejidos como para las familias que los habitan.

Por primera vez

Actuará SEDER como intermediario ante empresas tabacaleras

*** Está en proceso el diálogo con empresarios para negociar el precio, informó Pérez Ramírez**
*** Mostró el titular de SEDER su preocupación ante la aplicación del impuesto extra al tabaco**

Por Lourdes Vázquez / MERIDIANO

Tepic.- Por primera vez, y por determinación del propio gobierno del Estado, la Secretaría de Desarrollo Rural (SEDER), será intermediario en las negociaciones entre las empresas tabacaleras y los productores de tabaco en Nayarit, para lo cual, la dependencia estatal ya sostuvo reuniones con la Asociación Rural de Interés Colectivo (ARIC), que preside Federico Langarica Chavarín.

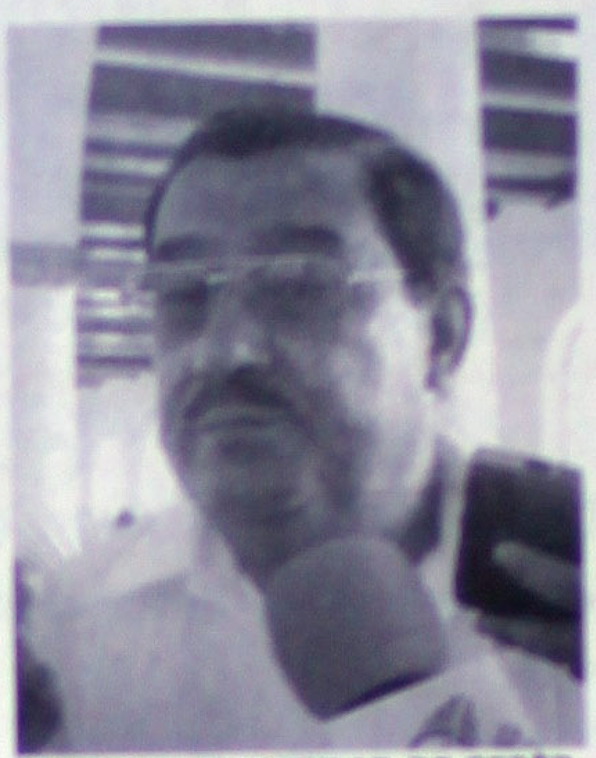

ASEGURO EL TITULAR DE SEDER, Alfonso Pérez Ramírez, actuará como intermediario por primera vez ante empresas tabacaleras. (Fotos digitales: Mike Rosales/ Archivo/MERIDIANO).

En entrevista, el Secretario de Desarrollo Rural, Alfonso Pérez Ramírez, explicó que aún no se tiene fecha para iniciar el diálogo con los empresarios y negociar el precio de la solanácea, así como el seguro social, y demás prestaciones de ley en beneficio del productor.

Sin embargo, el funcionario externó su preocupación en virtud de que se pretende aplicar el Impuesto Especial a la Producción (al cigarrillo sin filtro) en más de un 50 por ciento, lo cual, dijo, afectará severamente al sector productor del tabaco.

"Debido a las campañas contra los fumadores que se han venido realizando, se han derivado de ésta muchas medidas que obviamente afectan al sector tabaquero, es un impacto que ve reflejado en la productividad de este producto", comentó.

El titular de SEDER, detalló que en el estado, año con año ha disminuido la superficie en este rubro, de 22 mil a 16 mil hectáreas, pero es posible que nuevamente se reduzcan por el impacto que tendrá el Impuesto Especial a la Producción que seguramente será aprobado por el Congreso de la Unión.

A pesar del panorama que se vaticina en el ramo tabacalero, el titular de la SEDER aseguró que se están buscando otras alternativas de cultivos para que los productores que consideren no rentable esta producción se dediquen a sembrar otros productos agrícolas que arrojen rendimientos, "el caso es que no dejen sus hectáreas sin cultivar", añadió.

PRD

EL PARTIDO DE LA REVOLUCIÓN DEMOCRÁTICA

Reconoce a

Meridiano

Al cumplir un año más de labores en este 60 Aniversario:

Felicitamos al Dr. José Luis David Alfaro, Director General de la Organización y bajo cuya guía este medio se ha consolidado como un baluarte del periodismo plural e independiente.

Deseamos que la labor de este medio continúe informando con veracidad y profesionalismo a la opinión pública.

Atentamente

Comité Ejecutivo Estatal del PRD

Secretario General

Ignacio Ponce Sánchez

Tepic, Nayarit a 1 de Agosto del 2001.

Super Autos Martínez de Tepic, S.A. De C.V.

Felicita al Periódico

Meridiano

Por su 60 Aniversario, esperando sigan figurando como el mejor diario de la región.

Cordialmente

Sr. Luis Armando Martínez Jiménez
Gerente General

MATRIZ
Blvd. Tepic-Xalisco #303
Teléfonos 213-03-08 y 213-71-48

SUC. INSURGENTES
Ave. De los Insurgentes #1089
Fraccionamiento Las Brisas
Tels. 218-07-44 y 218-07-45

SUC. LLANITOS
Independencia e Insurgentes
Tel. 210-12-51 y 210-12-52

Tepic, Nayarit a 1 de Agosto del 2001.

FIBBA

El Fideicomiso de Bahía de Banderas

Felicita a directivos y personal que hacen posible el diario aparecer del periódico

Meridiano

En su 60 Aniversario. Que con experiencia, tecnología y profesionalismo se encuentra a la vanguardia de la información de nuestro estado.

Atentamente

Gerardo Gangoiti Ruíz
Delegado Fiduciario Especial

Tepic, Nayarit a 1 de Agosto del 2001

conalep

Enviamos una cordial
FELICITACIÓN
A todo el personal que labora en el periódico

Meridiano

Esperando continúen siempre adelante y sigan manteniéndose en el camino del éxito.

Atentamente

Lic. Arturo Javier Robles González

Tepic, Nayarit a 1 de Agosto del 2001

H. Ayuntamiento de San Blas, Nayarit

Hace llegar su más calurosa felicitación, al equipo de trabajo del Dr. José Luis David Alfaro al llegar

Meridiano

A 60 años de vida como el líder en la información del estado.

Atentamente

Alejandro Avalos Valdés
Presidente Municipal

Tepic, Nayarit a 1 de Agosto del 2001

El Movimiento Territorial Liberal

Felicita la importante labor periodística de

Meridiano

Que con ética y veracidad ha escrito la historia de Nayarit

Atentamente

Diputada Patricia Castillo Romero
Coordinadora Estatal

Tepic, Nayarit a 1 de Agosto del 2001

Integrantes de la Cámara Nacional de Comercio

Felicitan al Periódico

Meridiano

Al cumplir 60 años de vida, en la importante labor de informar y formar opinión en beneficio de la sociedad nayarita.
Deseamos el mayor éxito a los directivos y trabajadores en este aniversario.

ATENTAMENTE

Lic. José Luis Donjuan de la Peña
Presidente

Tepic, Nayarit a 1 de Agosto del 2001

PEPSI

DISTRIBUIDORA PEP, S.A. DE C.V.

Felicita al Periódico

Meridiano

Por sus 60 años de estar informando de manera veraz y oportuna a todo el Pueblo Nayarita.

Atentamente

Lic. Juan Martín Fink
Gerente General

Tepic, Nayarit a 1 de Agosto del 2001

Estamos a sus órdenes en nuestro nuevo depósito ubicado en Ave. Aguamilpa esquina con Fundidores en Ciudad Industrial Teléfonos 211-76-85 y 211-76-86

PAN

Los Integrantes del Grupo Parlamentario Partido Acción Nacional de la XXVI Legislatura del H. Congreso del Estado

Les reiteramos nuestras más sinceras felicitaciones a

Meridiano

Al cumplir 60 años de informar de manera veraz y oportuna al pueblo de Nayarit, tiempo que avala y refrenda su compromiso de trabajar con objetividad e imparcialidad

Atentamente

Dip. N. Alonso Villaseñor Anguiano
Coordinador

Dip. Ramón Arias Deras
Dip. Carlos Rodríguez Valdivia
Dip. Javier Tovar Rodarte
Dip. Roberto Pérez Gómez
Dip. Jorge Rubio Reynoso
Dip. Mario F. Munguía Macías
Dip. José Manuel Bautista Arias
Dip. Margarita Basto Paredes

Dip. Francisco Piña Herrera

Tepic, Nayarit a 1 de Agosto del 2001.

ge se municipalice

e agudiza la pobreza n Villa Hidalgo: PRI

a reducido evidentemente la ducción en esta comunidad, afirmó nzález Ibarra

econoció el ideólogo del partido que sten condiciones favorables para el I

Miguel Gómez / MERIDIANO

Tepic.- Para los habitantes de la comunidad de a Hidalgo, municipio de Santiago Ixcuintla, las liciones del campo son las más críticas de los nos años pues el número de hectáreas sembradas se educido elevadamente para productores.

Por otra parte, las condiciones políticas en Villa algo favorecen a los priístas y la prueba se dio hace nos días en la integración del Comite de Sanidad etal.

Al entrevistar a Fernando González Ibarra, ideó- del Partido Revolucionario Institucional (PRI) en a Hidalgo, mencionó que es importante que se en cartas en el asunto con productores de la zona Villa Hidalgo, pues estos han dejado de sembrar sus as por la falta de financiamientos para poder sem-

Asimismo, expresó el priísta que muchos de los pesinos han tenido que emigrar al vecino país del e para poder sacar a su familia adelante, debido a la pobreza de este lugar se está agudizando.

Por otra parte puntualiza que los habitantes de hidalgo están viendo sus esperanzas en el Partido olucionario Institucional, para la próxima contien- lectoral del 2002, según González Ibarra, la ciuda- a ya no cree en los partidos si no más bien piensa as personas o los candidatos que si cumplan, la falta umplimiento en las ultimas promesas de campaña o que ha hecho cambiar la opción partidista.

Que es necesario llevar a la zona de la costa norte Nayarit varias empresas maquiladoras que generen mpleo permanente en la zona, todos los presidentes icipales de los diferentes municipios lo prometie- y no se ha visto tal promesa cumplía, es necesario el "Gobierno de Cambio" que preside Antonio evarría Domínguez, promueva y luche por la gene- ón de empleos en la costa norte de la entidad, reitero la reducción de hectáreas no sembradas, agrabara obreza en todos los municipios de Santiago Ixcuintla, ., Tuxpan, Rosamorada y San Blas y otros más.

CRONICAS MATUTINAS

Por: Jolumeca /Meridiano

*** HECTOR RIVERA DIRIGE AL GRUPO DE PROFESIONALES, TECNICOS Y SIMPATIZANTES POR EL CAMBIO**

*** LA SEÑORA CARMEN CIBRIAN ALTAMIRANO COORDINA A LA MUJER PANISTA EN EL MUNICIPIO DE JALA**

En Ixtlán, el grupo 28 de enero pasó a mejor vida de la misma forma en que llegó a este mundo político en completo anonimato, dicen los enterados que su muerte se debió porque no podía parir candidatos sólo chayotes, esa maldita enfermedad en las elecciones del 2002 sería fatal para los integrantes de este grupo pues nomás podían aspirar a la nada, así que para cubrir su ausencia fue creado el grupo de PROFESIONALES Y TECNICOS y SIMPATIZANTES DEL CAMBIO, bajo la coordinación general de HECTOR RIVERA, y las aportaciones de MARIO SANTANA y BETO BOBADILLA, este mandato se les dió por medio del voto en nutrida asamblea popular que tuvo sus momentos chuscos, el más notable de mencionar fue la rechifla que recibió el CHATO MUÑOZ, al querer hacer uso de la palabra, esto fue imposible, porqué los seguidores de HECTOR RIVERA no lo dejaron hilvanar dos sílabas siendo apabullado en el acto por lo que decidió salomónicamente tomar las de villadiego o para que se entienda mejor corrió, esta acción verbalera le demostró al CHATO y a los ixtlecos que en este momento HECTOR RIVERA es más popular, incluso se perfila para ser postulado por este nutrido grupo que sustituye al 28 de enero a la candidatura a la diputación local ....Seguidores del PRI en este lugar comentaron que de plano el aún presidente del comité municipal CECILIO DE LOS SANTOS ESPINOZA MEZA, no levantó cabeza, afirmando que de todas las comisiones que inició sólo una concluyó, la del bohemio seductor, lamentablemente esta pasiva actitud carente de responsabilidad limitó las posibilidades del tricolor de seguir en el poder pues en la actualidad carece de candidatos confiables que le den pelea a MANAGUITO, el gallo del verde a la hora de la verdad, pues si en este momento fueran las elecciones les pondría una soberana paliza...El mundo de la cultura y las letras extraña la creatividad del escritor, profesor, licenciado y politólogo MARCOS FLORES, pues desde la presentación de su primer libro, nada se sabe de él sólo rumores, sus seguidores versionan que anda por el lejano TIBET preparando su segundo libro, mientras sus detractores afirman que su afición en este rubro fue simple llamarada de petate en una noche de bohemia llorona...En JALA parece que por fin se soluciona todo en el interior del PAN, los agitadores se disciplinaron por fin a la tutela de CLARO GUTIERREZ gracias al liderazgo de este profesor y la capacidad política del dirigente estatal EL LOBO VALENZUELA, al convencer ambos a los grillos que es mejor ponerse a trabajar en beneficio del partido del bolillo que tumbarse entre ellos las pantaletas buscando sólo beneficios personales, por fortuna parece que los necios ya entendieron y se pusieron a trabajar junto con FELIPE CASTAÑEDA y CLARO GUTIERREZ, probable terna que representará la oposición en este municipio elotero en las próximas contiendas del 2002....La activa luchadora social CARMEN CIBRIAN ALTAMIRANO, fue nombrada coordinadora de la mujer panista en JALA, este nombramiento fue recibido con beneplácito en este lugar, pues esta distinguida señora reúne el perfil para este cargo y muchos más por su carisma popularidad y don de gente, por cierto el día en que se le tomó la protesta se abarrotó la casa del blaquiazul con sus seguidores, esta acción llenó de gusto a los directivos de este órgano electoral que puede acabar con el mito del PRI en este lugar.....Sigue tomando fuerza el nombre de MARCELINO SANTANA en las preferencias populares como probable candidato priista, en reciente encuesta se ubicó a la cabeza de los aspirantes encuestados para la alcaldía, referente a este tema MARCELINO SANTANA, en breve entrevista comentó no saber nada al respecto, pues en este momento esta dedicado en cuerpo y alma a su tiendita ya que de ahí saca su chivito diario.....La buena labor de LILIANA GRANDE, como presidenta del FJR, (Frente Juvenil Revolucionario), le tapó la boca a dos resentidos que vociferaron que ellos eran los buenos para ocupar este cargo argumentando que LILIANA no estaba apta para ocuparlo, pero estas versiones fueron desmentidas por la recién electa presidenta, quien demostró con buenas hechuras laborales que tiene más calzones que este par de convenencieros priistas que deben ser expulsados del tricolor para evitarle futuros quebrantos como el perder el poder.....En JOMULCO, la cosa se puso candente en el medio político pues se corre el rumor de que regresa a la acción el licenciado COPADO dejando en el olvido su retiro voluntario, incluso se dice que esta pulicndo su gallo para meterlo al pleito político en las cercanas elecciones, en fin, lo mejor será esperar el paso de los acontecimientos porqué puede tratarse de un ardid publicitario de un astuto japonés avecindado en este lugar....La calma llegó por fin al interior del ejido de poblado de Jomulco, con la destitución de BALTAZAR VALDEZ AGUILAR, junto con su directiva y su presunto cómplice FERNANDO LUFOR, por chafonones directivos al detectárseles dos fraudes, el último se le certificó en el mes de MAYO, por una auditoría aplicada por el residente de la Procuraduría Agraria, esta destitución dejó contentos a los que integran el ejido jomulqueño, pero no descartan la acción de fincarles responsabilidades con una demanda penal en contra de estos pillones que no supieron responder a la confianza de sus representados que dolidos por su mal accionar los mandaron a freír espárragos.....Buen trabajo político social y comunitario está realizando el delegado municipal HUMBERTO PEREZ ANDRADE, en su comunidad se le ha visto muy activo buscando las soluciones a los problemas y carencias de sus coterraneos con fuerza, esta intensa actividad lo obligó a bajar kilitos y se ve más delgadón o sea de mejor aspecto físico, su estado actual no significa que se va a lanzar de actor de cine, se debe a que esta echándole ganas a sus labores cotidianas, es todo nos vamos.

El H. Congreso del Estado

Felicita muy cordialmente al personal de dirección, administración y talleres del periódico

Meridiano MR

Con motivo de su LX Aniversario.

Y resalta el hecho de que a lo largo de esas seis décadas ha sido no sólo un testigo del acontecer nayarita, sino particularmente activo en los esfuerzos por la superación del estado.

Los diputados de la XXVI Legislatura hacemos votos porque Meridiano enfatice su empeño en la búsqueda y difusión de la verdad que tanto anhela la sociedad nayarita.

Atentamente

Raúl Mejía González

Comisión de Gobierno Legislativo
Presidente

Tepic, Nayarit a 1 de Agosto del 2001.

Meridiano

Sociedad

Hoy es Miércoles 1 de Agosto de 2001 — Edición: Mónica Treviño — Diseño: Emmanuel Núñez

La Gloria
Galería - Restaurant
México y Lerdo, altos

Plaza San Rafael

Rebeca Fabián Juárez se recibe de Licenciada en Contaduría

Texto y Fotos:
María Ibarra
MERIDIANO

Tepic.- La señorita Rebeca Fabián Juárez muy contenta estuvo en el acto de clausura de fin de cursos, evento en donde se le hizo entrega de sus documentos que la acreditaban como Licenciada en Contaduría, estudios que realizo en la (UAN) Universidad Autónoma de Nayarit. El acto académico tuvo lugar en el Teatro del Pueblo el viernes 13 de julio, día en que la joven egresada fue acompañada por sus seres queridos, los cuales le han demostrado en todo momento su apoyo incondicional, y ese día todos y cada uno de ellos llegaron puntuales para estar con ella en el que sería el momento mas importante de su carrera.

*Al final del evento Rebeca fue felicitada por todos los que de alguna u otro forma la han ayudado a lograr su sueño de convertirse en profesionista, además le dieron los mejores deseos para que tenga el éxito que se merece en su vida profesional. **¡Felicidades!***

C.P. Alberto Rivera Domínguez, padrino de la generación 1996-2001 de la Licenciatura en Contaduría, C.P. Rebeca Fabián Juárez y el Lic. Felipe de Jesús Sánchez Villegas.

Lic. en Contaduría Rebeca Fabián Juárez.

Rebeca, acompañada por el Lic. Felipe de Jesús Sánchez Villegas.

Brenda Ganem de Valencia estuvo de fiesta

**Por: María Ibarra
MERIDIANO**

Tepic.- Un aniversario más de vida celebró la encantadora señora Brenda Gamen Picasso de Valencia.

Desde temprana hora Brenda recibió infinidad de llamadas telefónicas de parte de sus amistades, quienes le desearon lo mejor en este día.

Grata sorpresa se llevó la cumpleañera al recibir a su familia la cual había viajado desde la ciudad de Monterrey para estar con ella en éste día tan especial, mismos que ya le tenían preparada una exquisita comida.

Por la noche, Brenda Ganem disfrutó de una agradable reunión con sus amigas, quienes la llenaron de abrazos y felicitaciones.

Felicidades Brenda!

Andrea Gaytán, Daniela Gaytán, Jorgito Valencia, Brenda Ganem, Jorge Valencia y Roberto Gaytán.

Brenda Ganem Picasso de Valencia

Brenda Ganem Picasso de Valencia, Jorge Valencia, Alicia de Valencia, Jorge Saúl Valencia, Brenda de Valencia, Leticia Picasso de Hernández, Guadalupe Picasso, Alicia de Gaytán y Roberto Gaytán.

Fabiola González de Fregoso, Patty Rodríguez, Brenda Ganem, Yolanda Rodríguez de González, Patty González de Mondragón y Graciela Patiño.

Marcela de Gutiérrez, Yoli de Castillo, Yuyú de Romero, Evelyn Saucedo de Romano, Arlette Bertrand de Guzmán.

SOCIALES

Festejo de cumpleaños para Oscar Mercado

Oscar Mercado con su novia, Alejandra Robles

(Fotos: Héctor Torres)

Jesús Pérez, Héctor Alfaro, Emmanuel Cruz, Oscar Mercado, Rodrigo Lara y César Hernández.

Aldo Pérez, Alejandra Robles, Oscar Mercado, Ana Luisa Vazquez, Fernando Gaytán, Rubí Alcérreca y Diego Lara.

Por: María Ibarra
MERIDIANO

Tepic.- El joven licenciado Oscar Mercado cumplió un años más de vida el viernes 27 de julio, motivo por el cual sus amigos le organizaron una fiesta en casa de la familia Lara Córdova.

Uno a uno de los invitados empezaron a llegar después de las seis de la tarde, quienes felicitaron a Oscar y lo llenaron de buenos deseos.

La tarde transcurrió en un super ambiente, disfrutando de los ricos bocadillos y de las refrescantes bebidas preparadas para la ocasión.

Modista de alta costura

Ropa: casual, de fiesta, graduación y novias.

Estamos a sus órdenes en Calle Lisboa, número 194, departamento número 10, Cd. del Valle. Señora Bertha, llamenos o visítenos y quedará encantada.

Teléfono 210-19-33

¡Felicidades! Licenciado José de Jesús Rodríguez Sánchez

* El Naranjito de Copal, municipio del Nayar tiene nuevo Agente del Ministerio Público

Por: María Ibarra
MERIDIANO

Tepic.- En punto de las 12:00 horas del martes 31 de julio, el Procurador General de Justicia licienciado Jorge Armando Bañuelos Ahumada, le tomó protesta al licenciado José de Jesús Rodríguez Sánchez, como nu[evo] Agente del Ministerio Público del Fuero Co[mún] del poblado serrano del Naranjito Copal, m[uni]cipio del Nayar. El nuevo funcionario se co[m]prometió con esto a cumplir fielmente las le[yes] que nos rigen, ceremonia que se llevó a cab[o en] la misma oficina del Procurador.

MERIRECETA DEL DÍA...

Burritos de Carne

Ingredientes para 2 personas:

2 personas: 4 tortillas de harina, 1/2 kg de carne molida, 1/4 de queso blanco o amarillo, 1 cebolla, 1 tomate, 2 chiles jalapeños, sal, mostaza y mayonesa.

Elaboración:

Revuelves la carne con cebo[lla,] tomate y chile picado. Le agregas [una] cucharadita de moztasa y sal al gu[sto,] con esto haces unas tortitas alarga[das] y las pones a freir ya listas, calien[tas] las tortillas le pones mayonesa y carne al gusto y listo a ver una bue[na] película. ¡ provecho !

Hotel San Jorge

Su hogar en Tepic

En el corazón de la ciudad y con la mejor ubicación, cerca de los centros financieros.

Ofrece:

- Habitaciones totalmente equipadas con todos los servicios y comodidades.
- Aire acondicionado y ventilador de techo
- T.V. Vía satélite, control remoto
- Teléfono con larga distancia nacional e internacional
- Salón para Eventos
- Amplio estacionamiento privado
- Restaurant Bar "Maxim"
- Bar "La Herradura"
- Servicio de banquetes de acuerdo a sus necesidades
- Atención personalizada
- Sábados y domingos, promoción especial en habitaciones

Habitación Doble
$270.00
MÁS IMPUESTO

¡VISITENOS!
Porque en Hotel San Jorge... Le queremos bien.

Maxim Restaurant

Aceptamos todas las tarjetas de crédito

Reservaciones: Teléfono y Fax: 01(3)212-13-24, 212-17-09 con 6 líneas

«Satélite More Music»

cumplió un año y lo festejó en grande

Uno de los programas radiofónicos más escuchados por los jóvenes, cumplió un año de ar al aire ganándose la preferencia de todos aquellos que sábados y domingos los sintonizan el 93.3 de Estéreo Vida, de las siete a las nueve de la noche.

Los conductores del programa Crislia Navarrete y Gustavo Alcaraz quisieron festejar su mer aniversario en grande, con una fiesta «Rave» en el Opera Hilo, donde estuvieron presentes stigiados D.J. de Guadalajara Jalisco y de nuestra ciudad. Quienes más disfrutaron del tejo por supuesto fueron todos sus seguidores que ese día los acompañaron. ¡ Enhorabuena

Maquíllate de acuerdo al tono de tu piel

el maquillaje dependerá en gran parte la frescura y belleza que oyecte nuestro rostro, es importante saber qué es lo más ecuado para nuestro tipo de piel y de cara, a continuación encionaremos algunos tips para maquillarnos adecuadamente:

a base de maquillaje tu cara tiene que ser un tono más claro e tu rostro.

Para disimular rritos e perfecciones en el tis no utilices un aquillaje más oscuro, secreto no está en el lor, sino en la forma distribuir el aquillaje. Lo único ue debes hacer es locar mayor cantidad maquillaje y epartirlo uilibradamente.

Si tienes la nariz gruesa, loca un poco de base rubor de un color enos claro que el del sto de la cara en cada do de la nariz, esto ende a adelgazarla.

Si tienes la nariz muy largada, aplica un oco de base en la unta, esto te ayudará que se reduzca la pariencia del tamaño.

Si tu tono de piel es scuro o apiñonado, rocura no utilizar las ombras de colores zules o pasteles, utiliza nejor tonos neutrales, lmendra, terracota, tc.

Si tienes labios delgados, puedes hacerlos ver más carnosos delineándolos 1 ó 2 milímetros por fuera del contorno natural con tu delineador, para posteriormente rellenarlos. De preferencia utiliza lápices labiales de colores brillantes, estos darán una apariencia de mayor grosor.

- Al contrario de los labios delgados, la mejor manera de corregir los labios gruesos es delinear por dentro del contorno natural del labio y luego rellenar con el labial. De preferencia utiliza los colores mate, ya que los brillosos resaltan más el tamaño.

- El rubor es parte importante del maquillaje, ya que es el que le proporcionará la luz y el color a toda tu cara. Por esto, es indispensable aplicarlo cuidadosamente sin ser cargado, repartirlo en el rostro del tal forma que no queden manchas o marcas que lo hagan verse disparejo. Para esto, no cargues la brocha con mucho polvo, después aplícalo desde el hueso del pómulo a la mandíbula.

- Si tu tez es blanca, utiliza rubores de colores rosado o durazno, esto ayudará a contrarrestar la palidez.

- Si tu tono de piel es dorado u oscuro el terracota será el tono más apropiado para ti.

-Procura que la luz con la que acostumbras maquillarte sea lo suficientemente clara, evitando así salir como «payaso» sin maquillarte bien por falta de luz.

- Por supuesto, no olvides desmaquillarte, es lo mejor para mantener un cutis libre de impurezas, mayormente humectado y en las mejores condiciones para asimilar cualquier tipo de tratamiento.

Mujer y Vida — UNIVERSIDAD DE CALIFORNIA

Como enfrenta la mujer el Cáncer de Senos

La mujer pasa por una serie de cambios en su cuerpo desde la menstruación hasta la menopausia, pero cuando se enfrenta a una mutilación de sus glándulas mamarias es demasiado deprimente y tormentoso.

Los psicólogos explican que todo está en saber controlar las emociones, ya que dicho estado puede acelerar o desacelerar el problema del cáncer de mama y porsupuesto, se debe tener una actitud positiva del problema para no caer en una depresión.

La personalidad de la mujer que ha sufrido mutilación de senos cambia radicalmente; desde sentirse incompleta, podrida por dentro, no deseada sexualmente, experimenta todo tipo de temores, inclusive se habla de una perdida de identidad.

Cuando ya se ha llegado a una mutilación de glándulas, algunas veces es por descuido de no tomarle importancia, también depende de la cultura de la mujer o ignorancia para atreverse a explorar su propio cuerpo.

Pero la cuestión es qué tanto la mujer se cuida o puede detectarse alguna bolita, porque los diferentes tipos de cáncer de mama que hay son benignos; hay mujeres que se detectaban una bolita en su pecho y ahí la dejan por años hasta que se comienza a manifestar más.

Hay muchas formas en que el cuerpo de la mujer es atacado por este tipo de cáncer, ya sea en la matriz, pecho, ovarios, y todo esto puede provocar un enojo de por qué a mí y no a los hombres, aunque también algunas de las veces puede ser hereditario.

Se explica que antes de los 30 años de edad el cuerpo tiene un proceso normal de crecimiento, pero después hay un decrecimiento, por lo que puede estar más presente este tipo de problemas en las glándulas mamarias.

Hay muchos de los casos en donde la cirugía del cáncer puede intervenir el factor emocional, porque, a veces, cuando se realiza una autopsia a una persona, resulta que tenían cáncer en el hígado o en tal lugar y nunca se dio cuenta, sin embargo, cuando a una persona se le dice que tiene cáncer, se altera en sus emociones y puede acelerar el proceso de la enfermedad.

Una extirpación de esta naturaleza genera en la mujer conflictos emocionales derivados de su propia actitud a enfrentar lo que consideran una mutilación, pues aunque la familia no vea esto como un problema, la mujer siempre se sentirá incompleta.

Uno de los aspectos que más le preocupa a la mujer en la mutilación de senos es el que dirán y por supuesto el temor a la intimidad con su pareja.

Pero la mejor solución al problema son las cirugías plásticas y las prótesis, ya que la mujer se siente más completa y segura de sí misma, sale con un mejor ánimo, ya no se siente mutilada y no está tan deprimida como cuando va a su primera consulta.

Las cirugías plásticas consisten en hacer una mastectomía, es decir, una reparación del busto que consiste en arreglar los senos a través de colgajos (tejidos que los llevan de un lugar a otro), los cuales tomamos del abdomen o de la espalda para que la paciente salga con un nuevo busto.

Después se le hacen unos retoques para que tengan una similitud a su busto original, y también las prótesis son un excelente recurso para elevar el autoestima de las pacientes».

Las prótesis son de dos tipos; las de solución salina, que son unas bolsas que se rellenan de suero fisiológico, y las otras que vienen ya rellenas de gel que se derivan del silicón, explica Benavides Lozano.

Además las prótesis no hacen daño, está comprobado científicamente y cuando el cuerpo las rechaza no trae consecuencias graves, incluso se vuelven a poner otras y en la mayoría de los casos sí las acepta el organismo.

Cuando el cuerpo rechaza los implantes se abre la herida, luego empieza a salir el líquido, pero no se infecta, ya que es un suero viscoso que se quita sin ninguna dificultad y el problema inflamatorio que se presenta también desaparece, expresa un cirujano plástico.

Hay un porcentaje mínimo de que el cuerpo rechace estas prótesis, agrega, pero siempre se le informa a la paciente que existe la posibilidad en los primeros 15 días. Cuando el cuerpo rechaza las prótesis no trae ninguna consecuencia, pero debe darse un tiempo de uno a dos meses para poner otro implante.

"Shizem"
Un Producto más de DIANATURAL
No pierda dinero: pierda hasta 10 Kilos
En 10 días sin rebote
Nosotros le llevamos todos sus alimentos
Productos que transforman tu imagen
INFORMES: Tel. 210-16-96
HORARIOS de 9:00 a 14:00 y de 16:00 a 20:00 de Lunes a Sabado
Infalible Dieta 100% Natural

Servidelta S.A. de C.V.
ELECTROMECANICA INDUSTRIAL
Felicita Cordialmente a
Meridiano
Al cumplir 60 años de labor informativa al servicio de los nayaritas.
Esperando que continúe siempre adelante y se siga manteniendo en la senda del éxito.
Atentamente
Servidelta S.A. de C.V.
ELECTROMECANICA INDUSTRIAL
Tepic, Nayarit a 1 de Agosto del 2001

DORMIMUNDO

Dr. José Luis David Alfaro

Reciba una cordial felicitación por parte de los especialistas del descanso.

Por los **60 años** del Periódico

Meridiano

Del cual hemos recibido atención y un gran apoyo

ATENTAMENTE

Alfredo Contreras Gómez
Gerente General

Avenida México
No. 146 Sur
Teléfono 214-90-11

Sucurusal:
Av. Insurgentes 278 Pte.
Teléfono 217-04-00

Tepic, Nayarit a 1 de Agosto del 2001

S&S
Salas y Salas

Felicitamos a

Meridiano

Por su

60 ANIVERSARIO

En su destacada participación en la difusión de la información contemporánea y actual a la comunidad Nayarita.

Felicidades

Salas y Salas
Veracruz #43 sur entre
Allende y Abasolo

Muebles Rico
Veracruz #54 Norte
Esquina Morelos

Tepic, Nayarit a 1 de Agosto del 2001.

TEATRO del PUEBLO
TEPIC, NAYARIT, MEXICO

Felicita al Periódico

Meridiano

Por su 60 Aniversario y por el apoyo que brinda para la difusión de la cultura en nuestro estado.
¡Felicidades!

Sinceramente

C. Alejandro Guzmán Hernández
Presidente del Patronato del Teatro del Pueblo

Tepic, Nayarit a 1 de Agosto del 2001

INFRA

Gases Industriales, Medicinales, Especiales, Mezclas
¡Su mejor opción en gases!

FELICITA A

Meridiano

Por su 60 Aniversario. Deseándoles el mejor de los éxitos hoy y siempre.

Atentamente

Señor Rafael A. Lugo Sepúlveda
Gerente

Ave. Insurgentes y Ave. Independencia
Area Occidente Tepic, Nayarit
Tel. 214-43-55 Fax 213-48-74

Tepic, Nayarit a 1 de Agosto del 2001.

El Gobierno del Estado de Nayarit
a través del
Consejo Estatal para la Cultura y las Artes de Nayarit

cecan
CONSEJO ESTATAL PARA LA CULTURA Y LAS ARTES DE NAYARIT

Felicita al periódico

Meridiano

por su

60 Aniversario

y a su director David Alfaro

por su decidido apoyo a la Difusión del Arte y la Cultura en beneficio de la Sociedad Nayarita en el marco de la renovada política cultural del Gobierno del Cambio.

Atentamente

Mtra. América Hernández Rodríguez
Directora General del Consejo Estatal
para la Cultura y las Artes de Nayarit

NAYARIT

Gobierno del Cambio 1999-2005

SOCIALES

SUPLEMENTO CULTURAL

@spiral
Aparece los lunes

cecan
CONSEJO ESTATAL PARA LA CULTURA Y LAS ARTES DE NAYARIT

Publicación Semanal del Consejo Estatal para la Cultura y las Artes de Nayarit

ACCIONES CUMPLIDAS DEL GOBIERNO DEL CAMBIO

A la escuel@.com. Regreso a clases con 6 y 12 mensualidades sin intereses*

a la escuel@.com

6 mensualidades sin intereses* ó 25% en monedero electrónico

Departamentos pariticipantes: Niños, Niñas, Bebés, Juveniles, Juniors, Calvin Klein, DKNY, Docker's, Ropa Deportiva, Ropa Interior, (incluye Batas, Pijamas, Artículos de Punto, Lencería** y Corsetería**), Medias y Calcetines, Zapatos, Zapatos Deportivos, Artículos Escolares, Papelería, Optica, Deportes y Discos.

@ crédito

12 mensualidades sin intereses* en los Departamentos de **Computación y Juegos Electrónicos** ó 15% de descuento en Software, algunos accesorios y Muebles para Computación.

Cards

BBVA Bancomer

BANORTE

Serfin

BITAL

CITIBANK

Banco Santander Mexicano

Scotiabank Inverlat

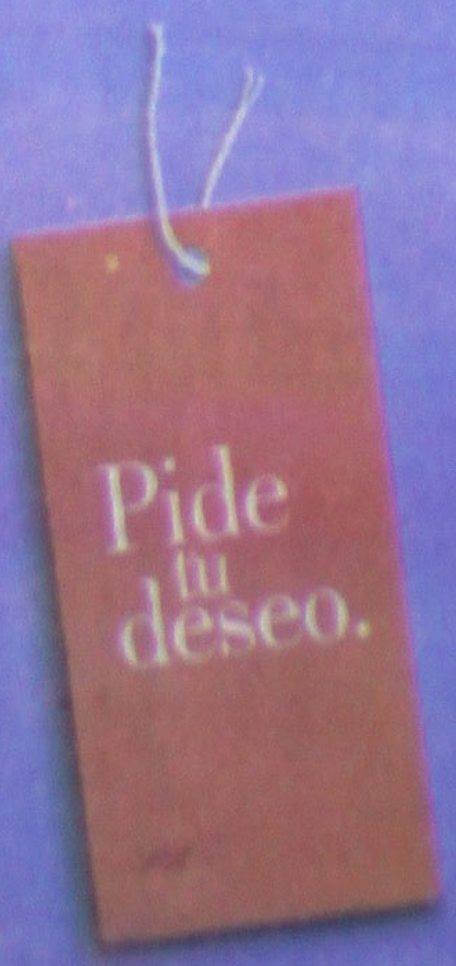

fábricas de francia

*Con su crédito Fábricas de Francia, Liverpool y Tarjetas externas participantes (consulte las restricciones) Del 1° de agosto al 2 de septiembre. Centro de Atención Telefónica C.A.T.: 01•800•713•55•55

Deportes Meridiano

Miercoles 1 Agosto 2001 sección D

E LIBERTADORES

n Diablos por a oportunidad

uentro previo al de Diablos-Zo jugarán Monarcas Morelia y la ina del Cruz Azul

eva llamada para el Diablo Rojo a ser la despedida. Toluca vivirá gundo cotejo dentro del selectivo a la Pre Libertadores con la cia de ganar para no ver mermas posibilidades de acudir al tor- ontinental.

escarlatas encararán este miérco- los Zorros del Atlas en el Cotton de Dallas, a las 21:00 horas o del centro de México, en lo que el primer enfrentamiento de Ri- La Volpe contra su ex equipo. a llega de perder en su primer , por 2-0 con América, por lo que errota significaría alejarse de las ilidades de clasificación. La noti- teresante para los choriceros es e contarán con el atacante uru- o Carlos María Morales, quien só de la Copa América.

ENIS MUNDIAL

juntan Kournikova ingis en dobles

de las mujeres más bellas en el de- mundial, Anna Kournikova y Martina is, compiten de parejas en el dobles arlsbad

pués de una ausencia de cinco me- Anna Kournikova retornó a las can- de tenis junto con Martina Hingis ganar un encuentro de dobles el s por la noche en el torneo Acura.

nikova y Hingis, que está primera en scalafón mundial individual, derrota- a la argentina Laura Montalvo y la africana Leizel Huber 6-1, 6-1.

nikova se asombró de que el estadio viese repleto de especatadores a prin- s de semana.

bella tenista rusa se repuso de una ura en el pie izquierdo que sufrió en ero en un torneo en París.

que Kournikova no ha ganado ningún individual, junto con Hingis tienen serie de nueve victorias en once tor- s de dobles desde que hicieron equipo el abierto australiano de 1999. Tie- un total de 45 victorias y once derro-

EDMONTON

nfía Noé Hernández ganar medalla

subcampeón olímpico de marcha Hernández aseguró que saldrá a ertirse en la prueba de 20 kilóme- de los Campeonatos del Mundo atletismo de Edmonton (Canadá), ue la posible medalla llegará sola. tengo presión, estoy bien prepa- o y espero estar en la elite, pero en pensaré momentos antes de la ta», comentó Hernández, quien ó hoy a Canadá.

rnández ha cumplido un riguroso n de entrenamiento en una monta- en las afueras de la Ciudad de xico, y será uno de los favoritos en concurso, en el cual estará otro dallista olímpico mexicano, Joel nchez, tercero en Sydney-2000 en kilómetros.

Copa Merconorte

Necaxa dominó y derrotó al Aucas

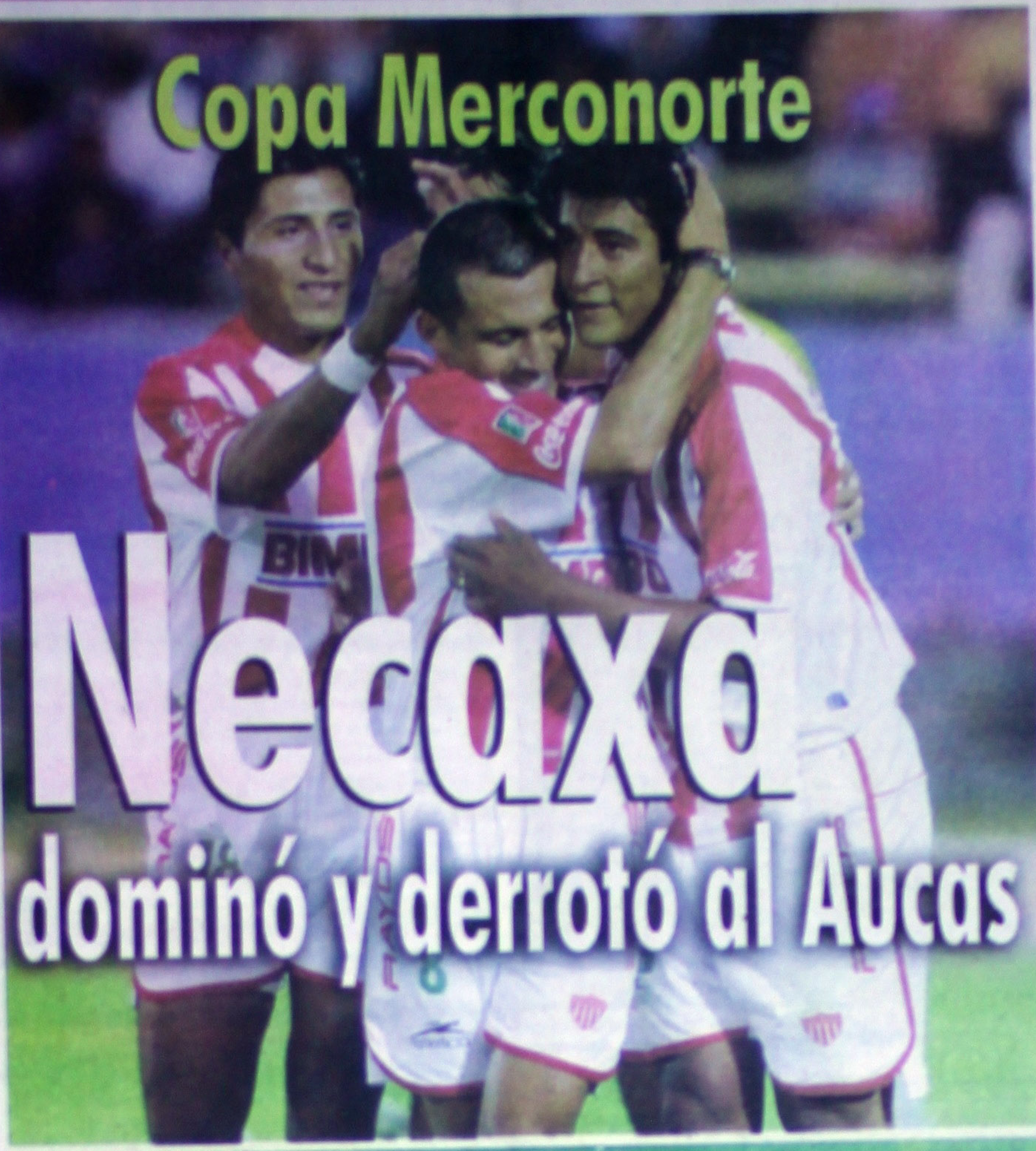

La experiencia del club Necaxa, pudo más que los deseos del debutante en la Copa Merconorte, el Aucas de Quito, que cayó 0-2 de local en el inicio del grupo A del torneo continental.

Los goles de la visita los concretaron el argentino Alfredo Moreno, a los 64 minutos, mediante el cobro de un tiro penalti, y Luis Pérez, a los 88 minutos, con un potente remate desviado por un defensa que dejó sin opción al portero Pico.

El segundo tiempo del encuentro mostró una gran emoción por la forma como se presentaron los equipos, con Aucas ansioso por conseguir los goles y Necaxa estudiando bien al rival para causarle daño en el momento preciso, tal como sucedió.

La primera etapa, en cambio, fue sosa ante las limitaciones ofensivas de los equipos, especialmente del Necaxa, que por su experiencia y trayectoria tenía la obligación de tomar la iniciativa en procura de los goles.

En una acción discutida por los locales, a los 30 minutos, el árbitro colombiano Cervantes, no sancionó una falta en el área de Necaxa del defensa Solano, sobre Duarte.

La única llegada de los mexicanos en el primer tiempo la originó Pérez, a los 45 minutos, con un remate colocado que encontró bien ubicado al portero Pico, como para irse a los camerinos asegurando que intentaron conseguir el gol.

En la reanudación del partido, los equipos ingresaron a la cancha con el deseo de agradar y ganar el partido, Aucas tuvo más llegadas pero carentes de efectividad, mientras que Necaxa en una gran jugada del argentino Moreno originó la acción del primer gol.

El argentino, que poco había hecho en el partido, desbarató a la defensa local y cuando se aprestaba a derrotar a Pico, fue derribado en el área por el defensa Velasco, a los 63 minutos.

El penalti lo cobró Moreno, con remate hacia arriba del costado derecho del portero Pico, que nada pudo hacer para evitar el gol y la alegría de los visitantes.

Desde los 73 minutos, Necaxa se quedó con un hombre menos por la expulsión del defensa Carlos González, que actuaba amonestado desde los 3 minutos de juego. Los intentos del Aucas por lograr el empate se quedaron en reiteradas acciones en el arco de Alvarez, que salió invicto en el partido.

Cuando parecía que el partido terminaba con el único gol, Luis Pérez, sacó un potente remate que superó por completo al portero Pico, a los 88 minutos.

FUTBOL ESPAÑOL

Anota Palencia su primer gol en Europa

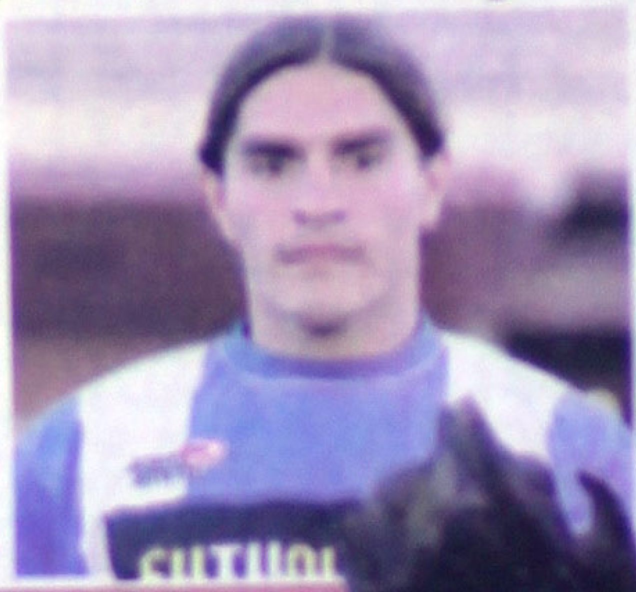

El Espanyol realiza una gira de pretemporada en diversos países de Europa; este martes jugó en Francia. El mexicano Francisco Palencia, delantero del Espanyol de Barcelona, anotó este martes su primer gol con este conjunto y fue también su primer golen el futbol europeo.

El Espanyol, que se encuentra de pretemporada en Francia, jugó contra el Nancy francés y lo derrotó por marcador de 4-2.

El 3-1 del conjunto catalán, fue en un tiro de esquina al minuto 47 que Palencia marcó con certero remate de cabeza.

El partido formó parte de los juegos de pretemporada que realiza el Espanyol en Francia, misma que finalizará con la disputa de dos partidos más; el 3 de agosto enfrentarán al Charleroi de la Primera División de Bélgica y el 4 jugarán contra el Fulham inglés.

MUNDIAL DE ATLETI

Comienza la cuenta atrás

A partir del próximo 3 de agosto comenzarán en la ciudad canadiense de Edmonton los Mundiales de Atletismo, los deportistas ya están preparados; el estadio, puesto a punto, y los aficionados, expectantes por ver las hazañas de los «reyes y reinas» de las pistas.

Entre los españoles, se espera la actuación destacada de Redolat en los polémicos 1.500, junto con Andrés Díaz y Reyes Estévez. En salto de longitud, todas las miradas estarán puestas en la cubana, nacionalizada española, Niurka Montalvo; y en marcha, en María Vasco, medallista en Sydney, y Bragado y Massana. Por lo que respecta a los lanzadores, dos son las principales estrellas del combinado hispano, Martínez y Pesteno.

Tres atletas a las puertas de la gloria

Iván Lázaro Pedroso, sigue siendo uno de los atletas más peculiares del panorama internacional, conocido con el sobrenombre de «el saltamontes insaciable» , acude a Edmonton mal colocado en la clasificación de la temporada pero con las ganas de siempre de añadir otra muesca mundialista en el revólver de sus éxitos. Este habanero nacido el 17 de diciembre de 1972 pasa por ser uno de los atletas más fiables y exitosos de los últimos años.

Marion Jones, la mujer más rápida del planeta desde la muerte de Florence Griffith, se presenta a los Mundiales de atletismo de Edmonton con la sonrisa de vuelta por su bello rostro después de su separación de C.J. Hunter y su ambición intacta de ratificar su condición de 'reina de la fiesta'.

Tras fracasar en su intento de obtener cinco oros olímpicos en Sydney ('sólo' consiguió tres) esta espigada ex jugadora de baloncesto luchará en el plano individual por el título en los 100 (sería el tercero seguido) y en los 200, que una lesión en el transcurso de las semifinales le arrebató en Sevilla'99.

Maurice «Mo» Greene, apodado 'Cannonball' (bala de cañón) por su explosiva forma de correr, vuelve a acudir a una gran competición atlética, en este caso los Mundiales de Edmonton, como el hombre más rápido de la tierra que busca agrandar su ya extenso palmarés. Nacido en Kansas City el 23 de julio de 1974, es un caso extraño dentro del atletismo estadounidense. Aunque de pequeño, en la escuela elemental de Quindaro y en la Colonado Middle School despuntó en pruebas de velocidad, su sueño era el fútbol americano, deporte que practicó en la FL Schlagle High School.

EN MASTER

¡SETUAN Es Campeón al Vencer a San Antonio A!

Los ahijados de Luis Manuel Hernández Escobedo: El SETUAN coronaron campeones de Liga en la categoría master de la AFEN al vencer a San Antonio por marcador de 3 goles a 1. (Foto Miguel Curiel Digital)

*Mas Garra mostraron los Campeones
*San Antonio paseó el balón

Por Miguel Curiel Aguilar
MERIDIANO DE NAYARIT

Tepic, Nayarit (1° de Agosto-2001) Se jugó la final de liga de la categoría Master de la AFEN – Asociación de Fútbol del Estado de Nayarit- siendo disputada entre los equipos del barrio de San Antonio y el Sindicato de Empleados y Trabajadores de la Universidad Autónoma de Nayarit.

El marcador fue de 3 goles a 1 y el encuentro se tornó accidentado motivando que los equipos terminaran con menos hombres en la cancha del Ejido, sitio donde se jugó la final; por Setuan fueron expulsados dos jugadores y por San Antonio uno.

Desde que arrancó el encuentro, San Antonio tocó con excelencia la pelota, se apreció que podrían concretar rápido porque sus delanteros se mostraron con más oficio, pero lamentablemente a la hora de enfrentar el arco contrario tuvieron mucho respeto por la zaga que comandó el excora, Salomé Sánchez, quien en dos ocasiones sacó el balón practicamente de la raya final en la portería, además cuando fue necesario emplearse a fondo sacó la experiencia canchera de haber jugado al balompié profesional.

En la gráfica está Julio Rea, jugador del Setuan con el balón, lo domina y manda al frente....en los últimos minutos la defensa de los trabajadores universitarios bajó la cortina y no le dio chance a San Antonio de empatar. (Foto MiguelCuriel/Digital)

El gasto ofensivo de Setuan redituó y estuvieron arriba en el marcador 2-0, con anotaciones de Oscar Parra y de Ricardo Elizondo. Ante esto, creció la desesperación de San Antonio y adelantaron líneas tratando de conseguir el gol que los metiera al partido, y Domingo Nava mandaba a sus elementos al ataque, y Angel Rodríguez anotó el 2-1 en la segunda parte del encuentro. Siguió San Antonio ejerciendo presión, querían empatar a como diera lugar, su numerosa porra presionó con todo, los mandó a la guerra y en una descolgada Isabel Estrada encontró adelantados a los zagueros de San Antonio y les clavó el tercero, para cerrar el marcador de 3 goles a 1. Hubo un pequeño conato de bronca, que afortunadamente no pasó a mayores, y amenazó complicarse porque las porras se metieron a la cancha ejidataria, lo bueno fue que nadie perdió la cabeza y el show pudo continuar, pero San Antonio no encontró el rumbo para conseguir más anotaciones y se tuvo que conformar con el subcampeonato de Liga.

Durante el encuentro pudimos ver más en que en el conjunto que patrocina el Lic. Da[illegible] Corona Flores, pero les faltó coraje y en[illegible] los minutos decisivos del primer tiempo [illegible] reaccionaron ya estaban abajo en el marca[illegible] con dos tantos de diferencia, y después [illegible] mostrar más manejo de la pelota en los [illegible] finales cada quien corría como Dios le [illegible] entender y querían iniciar la jugada y ter[illegible] solos. Ni modo, así es el fútbol, lo bueno [illegible] este deporte da revanchas y en la Co[illegible] Antonio dará batalla.

Bajo las ordenes del árbitro Carlos F[illegible] Osuna los equipos alinearon así:

SETUAN: Oscar parra (un gol), Julio Rea [illegible] Estrada (un gol), Jesús Robles, Juan Ba[illegible] Plácido Martínez, Salomé Sánchez [illegible] Saldivar, Ricardo Elizondo (un gol) David [illegible] y Antonio Ocampo

San Antonio A: Emilio Esquivel, Bruno A[illegible] Eduardo Nava, Rubén Correa, Armando [illegible]rra, Sergio Luna, Faustino Hernández, [illegible] Rodríguez (un gol), Pompiano García, [illegible] García y Domingo Nava.

FÚTBOL RÁPIDO

¡La Copa Sol Sigue Adelante en Soccer Tepic!

*Liderea Carrocería Nolasco
*Resultados y Jornada Próxima

Por Miguel Curiel Aguilar
MERIDIANO DE NAYARIT

Tepic, Nayarit (1° de Agosto-2001) Se ha jugado la primer fecha formal del torneo Copa Sol en las instalaciones de Soccer Tepic 2000 que se ubican por la Avenida Independencia al sur de la capital nayarita y el equipo que aprovechó el arrancón del evento fue Carrocería Nolasco porque goleó feo a los que no tienen nombre por 16 tantos contra uno.

Cabe mencionar que son 16 los conjuntos que están en plena lucha por clasificar dentro de los ocho mejores para la etapa estatal y enseguida lograr representar a Nayarit en las finales que serán en la capital del país.

Los resultados hasta el momento son los siguientes:

Inauguración torneo Copa Sol 2001 resultados del partido de exhibición

Venados 5-5 U.A.N.

Karim Santillan:	3	Luis A. Zepeda V. :	3
Carlos Islas:	1	Carlos A. Romano :	1
Jimmy Arellano :	1	Jesus O. Zepeda V. :	1
Cesar A. Contreras :	1	Arturo Alvarez Del C	1

Desempate en tiros de shoot-out : gana el equipo de la u. a. n.

Partido inaugural del torneo:
Ind. Transmisiones 8-5 Lub. Mololoa

Juan Jose Dueñas	3	Luis A. Carrillo	2
Hugo Enrique Gonzalez	2	Amaury Torres	1
Erasmo Rodríguez	1	Rod.Mondragon	1
Alberto Herrera	1	Edgar Bañuelos	1
Antonio Aguayo	1		

Resultados de la primer Jornada:

Ind. Transmisiones	8-5	Lub. Mololoa
Zorros	9-5	Felinos
Carrocerías Nolasco	16-1	NoName
Computienda	3-6	Cintos Jonathan
Makakos	3-12	Zapatería Reyes
Panificadora "El Rayo"	5-2	Novedades Paco
Tower Pizzas	5-7	Sección 49

Próximos Partidos:

Jueves 2 de Agosto:

Coca Cola	vs	Ref. el Motorcito	19:30 hrs.
Zorros	vs	Lub. Mololoa	20:30 hrs.
Ind. Transmisiones	vs	Panif. "El Rayo"	21:30 hrs.
Carr. Nolasco	vs	Novedades Paco	22:30 hrs.

Viernes 3 de Agosto:

Makakos	vs	No Name	19:30 hrs.
Zapatería Reyes	vs	Coca Cola	20:30 hrs.
Computienda	vs	Sección 49	21:30 hrs.
Tower Pizzas	vs	Felinos de la 4	22:30 hrs.

EXPRESIDENTE DE LA FEDERACIÓN MEXICANA DE FÚTBOL

¡Nayarit ha dado Grandes Futbolistas: Marcelino García Paniagua!

*Presenció las finales de la Copa Chivas
*el Fútbol en Guadalajara es una tradición Histórica, dijo

Por Miguel Curiel Aguilar
MERIDIANO DE NAYARIT

Guadalajara, Jalisco (1° de Agosto-2001) Presenciando las finales de la Copa "Chivas", en las instalaciones de "Verde Valle", donde tiene su cuartel general de fuerzas básicas el Club Guadalajara, vimos a Don Marcelino García Paniagua, quien fuera presidente de la Federación Mexicana de Fútbol, y que ahora está involucrado al cien por ciento en el proyecto de procesar elementos que vengan a fortalecer en el año 2003 al primer equipo que juega en Liga Mayor, y después de saludarlo y charlar un rato acerca del fútbol juvenil que tienen, nos concedió una entrevista y referente a los equipos juveniles 1986 y 1987 de las fuerzas básicas del chiverío que empiezan a ofrecer resultados, concretamente los primeros que se coronaron campeones, el expresidente de la Femexfut dijo: "Nosotros estamos muy contentos y me siento muy satisfecho por el trabajo que están desarrollando el departamento técnico de fuerzas básicas, donde estoy comisionado, esto es producto del esfuerzo, del trabajo, de la atención a los muchachos y de seleccionar buenos elementos, se gana y se pierde, pero el chiste es que tengan competencia, con el objeto de que mañana, pasado, en un año, dos o tres, lleguen a formar parte de las filas del equipo de primera división".

Las Chivas del Guadalara trabajan en sus fuerzas básicas para el año 2003, cuando la promotora entregue el equipo al Club Guadalajara, dijo don Marcelino García Paniagua.

Marcelino García Paniagua explicó que el objetivo es llegar fortalecidos cuando se recupere la franquicia en el año 2003. "Es hacer valer lo que es el equipo Guadalajara, que tiene que ser protagonista todo el tiempo, no se puede ver esta situación como negocio, sino como una tradición histórica que representa el futbol Mexicano puesto que es muy nacionalista y en nuestras filas solo hay jugadores mexicanos, entonces en cuanto llegue nuestro equipo nuevamente a las manos del club, vamos a tener los recursos necesarios, puesto que la mercadotecnia ha avanzado mucho y Chivas es Chivas y donde quiera despierta interés por patrocinarlo".

García Paniagua aseguró que es un gran compromiso para la directiva que le toque el regreso del equipo: "y una gran responsabilidad desde luego con nosotros mismos" y con el Pueblo de México".

El cuerpo técnico de nosotros dentro de las fuerzas básicas se compone de 28 elementos entre directores técnicos, auxiliares, masajistas, utileros, doctores etc., aseveró el que fuera el principal federativo en el balompié mexicano, entonces estamos completos, se están haciendo las cosas bien, está en manos de José Luis Real que es un excelente técnico, su hermano Hector y luminarias que fueron del fútbol dentro de las chivas están en nuestras filas, [illegible] capacidd y creo que se puede hacer un buen papel, asentó.

Acerca del primer equipo Marcelino García Paniagua aseguró [illegible] en estos momentos no ha dejado de pasar por la crisis que lo a[illegible] pero mantienen las esperanzas de que se mejore en este torne[illegible] cree que sea mucha la mejoría que tenga en este año: "a nos[illegible] nos revitaliza mucho el hecho de que el Sr. Ruggeri (D.T. de Chi[illegible]) haya llamado a cinco elementos de fuerzas básicas y esté traba[illegible] do con ellos, esperemos que den resultados, que suban y [illegible] tengan cifradas las esperanzas también en pertenecer al eq[illegible] dentro de dos años".

Referente al fútbol de Nayarit, García Paniagua dijo que [illegible] muy buen trabajo: "ha dado muy buenos futbolistas, no p[illegible] enumerarselos todos, porque puede que se me quede algun[illegible] la mente, y no quiero causar algún malestar, pero ha [illegible] grandes futbolistas y lo que quiere decir que es un semillero [illegible] se tiene que cultivar, que se tiene que mejorar, se tiene [illegible] buscar, los grandes [illegible] gadores hay que [illegible] buscarlos, no viene[illegible] ofrecerse, uno tiene [illegible] salir, y nosotros es[illegible] mos trabajando en [illegible] proyecto denomina[illegible] «Jalisco», y nos hem[illegible] circunscrito por el [illegible] mento en los 124 mu[illegible] cipios que tiene el es[illegible] do, estamos trabajan[illegible] y hemos encontrado [illegible] 43 futbolistas, y son [illegible] valiosos elementos, [illegible] tamos buscan[illegible] chamacos desde los [illegible] hasta los 22 años y [illegible] tán con paso firme [illegible] jugadores), de esos [illegible] se han quedado [illegible] eso es de mucho val[illegible] y en un futuro próxim[illegible] cuando tengamos lo[illegible] elementos financiero[illegible] para poderlo hacer, [illegible] dremos al país, porq[illegible] nosotros queremos j[illegible] gadores Mexicanos, [illegible] exclusivamente [illegible] jaliscienses, mucho me[illegible] nos tapatíos, necesitamos los mejores jugadores mexicanos y [illegible] nos tocará ir a su tierra y ojalá tengamos la suerte de encontrar[illegible] nos alguna Joya como Ramón Ramírez".

Respecto a los jugadores de Nayarit que tienen en fuerzas básicas, Marcelino García Paniagua elogió el desempeño d[illegible] Sufacen Tepic, aunque perdió ante Chivas: "El equipo nuestro ganó, y son finales nuestras, tenemos que darles la mano, vinieron sin un portero que se les lesionó, les prestamos uno de aquí, y un delantero también, pero a nosotros nos da gusto que alguno de estos muchachos que vienen, ahora que estamos visoreando a todos los que tienen facultades, habrá que invitarlos, hay dos o tres muchachos con calidad y con nosotros tenemos al jugador # 6, a Cristian Armas, que destaca sobre todos y está trabajando fuerte, es de los que más futuro tienen para llegar al primer equipo y como son menores de edad, hay que tener siempre la autorización de los padres de familia".

Finalmente don Marcelino García Paniagua dirigió un mensaje al futbol de Nayarit: "No desmayen en el esfuerzo de crear futbolistas, tengo grandes amigos en Nayarit, ahí trabajé, le tengo un gran cariño a su estado y creo que en la semana que viene estaremos en Nayarit, nos invitó el señor Estrada, de Sufacen y ahí estaremos".

UNIVERSIDAD DE CALIFORNIA

...ión sabatina de Box...

"Neverito" gano al "Macanas" Navarro!

Mario Anguiano
MERIDIANO

...Nay.- Explotó la dinamita en El Palenque ...ena, el olor a cloroformo continúa, a pesar ... las puertas están abiertas para que se ...ese lugar habilitado como Arena de Box. ...a la lluvia que se abatió inmisericorde ...la Ciudad de Tepic la tarde-noche del ...o, la Función se llevó a cabo tal y como ...programada, solo que no empezó a las 8 ...oche, sino 45 minutos más tarde ya que el ...le la lluvia inundó el Ring Side, pero una ...a de elementos de Telesecundaria con ...voluntad iniciaron trabajo de limpieza ...ue quedara el escenario en inmejorables ...iones, el Ring lucía de esplendor con una ...ueva, misma que por la humedad reinante ...esbalar a los Peleadores en más de una ...n.

...de la Pelea de "Carambola" llegó la prime... ...ialmente anunciada a 4 Ronds, en esta ... Ramón "Huajicori" le ganó a Chavita ...lez, llegó la segunda y ahí se presentó un ...ado de la afición, "Puma" Rodríguez de ...de Nayarit que es Manejado por Martín ... y a pesar de que iba ganando los dos ...ros Ronds de la ... pactada a 4, fue ...ado por Joaquín ...am" Pérez, Púgil ...adalajara del Es... del Chepo ...oso, fue una Pe... ...ue despertó los ...s entre el aficio...

...ad de la Función ...rentaron Antonio ...n" Hernández del ...ger Toño ...roa, y Mauricio ...uez, Peleador ...cupó el lugar de ..., Reyes a 6 ...ds, el Roedor de ...pa 1 se encontró ...n escurridizo ri... ...e aparte de eso ... Colmillo de Mas...tte", este Peleador tuvo su mejor momento ...segundo episodio cuando logró meterle las ...s al Ratón, mismo que ya no quería queso, ...una vez repuesto de la sorpresa le dio un ...o al emergente a quien puso en la lona, ...o" Peña" el Réferee solo le contó en una ...ón de las tres que visitó la lona el de ...alajara, pero en el Quinto las cosas se ...ron para Hernández que ganó de forma ...uente a Mauricio Vázquez, de esta manera ...atón de la Prepa 1 suma otro triunfo a su ...arés en el mundo de fistiana.-

...ó el momento del pleito Semifinal, casi toda ...nte estaba esperando con ansia este Pelea, querían ver de nuevo a Luis Minis, un viejo conocido, en las butacas del Palenque el ambiente ya estaba prendido, la música de banda a ritmo de "Cómo quieras que te quiera" hacía bailar a varias parejas, algunos aficionados retornaron a la vida del box, por ahí andaba el Profesor López Dado acompañando a Alfredo Reyes Cervantes, un poco más allá se encontraba el Director del Deporte Municipal Profesor Martín Rojas, en la misma hilera estaba Rafael "Cuate" Muñoz y un poco más allá el señor Máximo Flores "El Guásimo", un baluarte que tuvo Nayarit dentro del arbitraje amateur.

En cuanto Cuyito Hernández pisó el enlonado, se le miró el oficio, definitivamente no era una perita en dulce, así lo comprendió el local Luis Minis y se dedicó a estudiar al rival en el Primer Round, pero al medir la distancia logró conectarles limpiamente dos ópers que pusieron pensativo a Hernández, homónimo de aquel gran Manejador que tuvo bajo tutela al mismísimo "Púas" Olivares, de tal suerte que obligado entró a cambiar golpes con el Minis, saliendo en esta vuelta con iguales proporciones en el reparto de candela, en el segundo Cuyo agarró bien al Minis y le llevó ventaja en la cuenta adjudicándoselo. En el Tercero un cruzado de derecha luego de un gancho al plexus envió a la lona al Cuyito, pero una vez de pié sacó el colmillo a relucir y a duras penas y como pudo sorteó el vendaval, la experiencia de Hernández se puso de manifiesto en el Cuarto episodio, pareció que estaba a merced del Minis, luego de una serie de golpes al rostro y a los bajos Hernández se refugió en las cuerdas, Minis se la pensó y no entró a asegurar, Cuyito sacó desde abajo un obús que se estrelló en la barbilla del Minis luego lo cruzó con la izquierda y Luis se fue desmadejado a la lona, el conteo de Peña era ya mero formulismo, Luis lo tuvo y lo dejó ir.

Pelea Estrella a 10 Giros en Peso Gallo, la clasificación y otras cosas estaban de por medio, por lo mismo los dos Peleadores deberían ganar, el empate los dejaría igual y el entrar a los Primeros diez tardaría, José Manuel "Macanas" Navarro y Arturo "Neverito" Bracamontes arrancaron el clamor del respetable cuando subieron al Ring, de Calzón verde con franjas blancas el de Guadalajara pupilo de Julio Cardona, de negro con vivos blancos el ídolo de Nayarit Arturo Israel, un día antes ante la prensa ambos manifestaron tener respeto por el rival, pero estaban conscientes de que deberían salir con el brazo en alto de este compromiso.

Sin previo estudio se metieron las manos desde el primer asalto, sin embargo el Tury sorprendió con su velocidad haciendo que Macanas hiciera una visita a la lona, el segundo fue para el visitante, pero con una ligera ventaja que hasta pareció empate, en el Tercero la velocidad fue la mejor arma de Bracamontes y lo ganó, el cuarto fue para Nevero, pero quedó la duda por lo resbaloso de la lona, en el quinto ya sabían a lo que le tiraban, con la distancia dentro del conocimiento de los dos Peleadores se dieron con todo, las porras del público animaban a Bracamontes, en medio de la algarabía por el buen combate se fueron al minuto de descanso.

Salieron al sexto, en pleno intercambio de metralla "Macanas" recurrió al "clinch", Peña ordenó la separación, cuando Israel fue por él un resbalón lo hizo caer de bruces, una vez de pié los dos se fueron hacia el enemigo, las cabezas chocaron, era mero accidente pero la Pelea ya no podía seguir, los Jueces dieron por ganador al "Neverito" por Decisión, pero no faltó por ahí quien alegara a favor de Navarro, a quien daba por ganador por "Fául" de Bracamontes, sin embargo la sentencia estaba dictada, Arturo Bracamontes se va derecho a la Clasificación, y le llegará en breve la disputa de un Campeonato, después de este triunfo ya puede Arturo -si quiere-, ir a Tijuana a Pelear o a la catedral del Boxeo, la arena Coliseo.

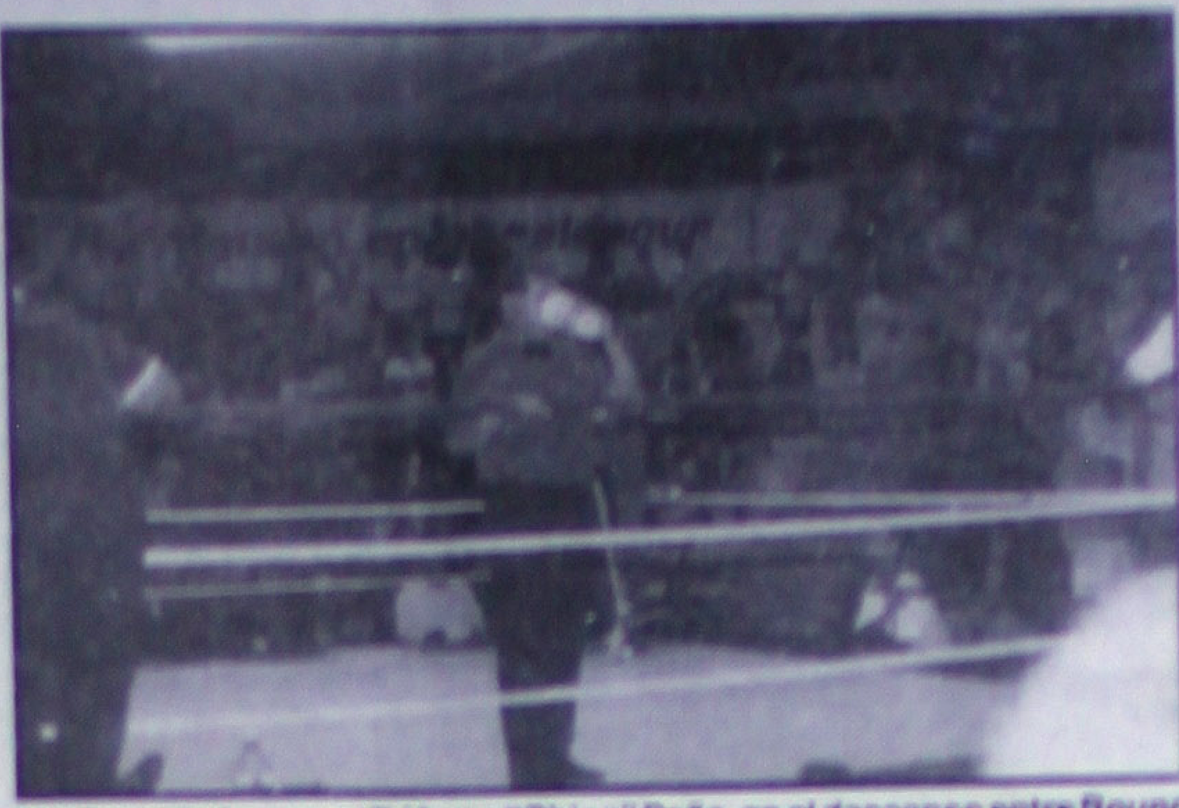

Mucho trabajo tuvo el Réferee "Chico" Peña, en el descanso entre Round y Round le llegó a darle un refrescón a la garganta. Foto: Anguiano / MERIDIANO

Los Peleadores del Combate Estelar eran presentados al público, Arturo "Neverito" Bracamontes y Juan Manuel "Macanas" Navarro. Foto: anguiano / MERIDIANO

Muy buena estuvo la Función del sábado anterior, para la próxima del 12 de Agosto anuncian al Archie Solís. Foto: Curiel A. digital / MERIDIANO

...es el momento preciso en que chocan las cabezas de Bracamontes ...acanas" Navarro. Foto: Anguiano / MERIDIANO

Ya no pudo continuar Manuel "Macanas" Navarro, luego del cabezazo accidental con "Neverito". Foto: Curiel A. digital / MERIDIANO

Si vas a estudiar una Carrera Profesional y la Preparatoria...
Busca siempre Calidad y Prestigio Educativo en la

UNIVERSIDAD DEL ALICA

CON REGISTRO S.E.P. 18PSU00031 Y DECRETOS GUBERNAMENTALES 20 Y 21

Con extensiones Educativas en:
Acaponeta, Tecuala, Ixtlán del Río, Jala, Compostela, Santiago, Tuxpan, Bahía de Banderas y Puente de Camotlán.

Todas sus carreras Profesionales en
TAN SOLO 4(CUATRO) AÑOS
en Cursos Escolarizados y Semiescolarizados asistiendo únicamente los sábados.

OTORGANDO 100 BECAS DEPORTIVAS Y DE APLICACIÓN

Informes: Libramiento y Jacarandas
Dresde No. 101 Col. Nueva Alemania
Teléfonos: 14-04-62 y 214-03-07
e-mail: udela@nayarit.com
En Tepic de Nervo, Nayarit

Cebiche Deportivo

Por: Jolumeca Especial/MERIDIANO

* ESTUDIANTES PINTA PARA CAMPEON ELOTERO ESTA TEMPORADA
* EL AYUNTAMIENTO DE JALA Y EL COMITE DE LA FERIA ESTAN ECHANDO LA CASA POR LA VENTANA EN TODOS LOS EVENTOS DEPORTIVOS Y CULTURALES
* EL DEPORTE RECREATIVO EN IXTLAN MAS MUERTO QUE VIVO

Buenos días Nayarit, hoy les comentaremos lo que está sucediendo en el interior del campeonato municipal de la Feria del Elote, organizado y patrocinado por el comité organizador de estas festividades patronales dirigido por la pareja biónica del momento, TOÑO CARRILLO y RICARDO CORRALES, los cerebros de esta fiesta de proyección nacional que está en plan grande. El torneo en mención alcanzó su etapa clasificatoria y se delinean los equipos abocados a calificar, pero dejemos en suspenso este punto para más adelante, hoy les proporcionamos los resultados de la jornada 8 con todos sus detalles para que estén enterados de todo lo que sucedió este domingo en la Unidad Deportiva el Llanito de Jala. En primera instancia se vieron la cara HALCONES y LA CRUZ, ambas escuadras se dieron bonito agarrón sin respeto alguno, pues los puntos en esta etapa son de suma importancia, hay que obtenerlos para poder pasar a los rondines finalistas.

En este encuentro la gente de la CRUZ luchó con denuedo para ganar el partido, pero no fue posible sacar la victoria al caer abatidos por los alados con un serio marcador de 4 por 2, todo acabó, este resultado pone en lugar firme a los primos de las águilas y bailando con la más fea se quedan los chavos de LA CRUZ, al perder quedaron al borde de la eliminación de este torneo elotero... Al término de este encuentro se toparon en línea directa HALCONES "B", contra la planta fuerte de futbolistas del SAN JERONIMO, estas oncenas se dedicaron a arrullarse en la cuna de manera alternada llenando de modorra a la fanaticada que bostezó a morir esta mañana al presenciar su empate a uno...Luego llegó el tercero de la tarde con frenesí sensual, pues el aún campeón del torneo anterior ESTUDIANTES de la Plata, se escabechó suavemente a ritmo de conga jomulqueña a los cuates de la magia, BRUJOS, quienes en este encuentro las dieron sin remilgos al ser redimidos dos goles por cero, este triunfo pone a ESTUDIANTES en vuelo directo a las finales, y si nos descuidamos un poco, pueque resulten campeón elotero esta temporada..... El cuarto encuentro pactado en esta fecha entre DEPORTIVO JOMULCO y CHARANDAS estuvo sazonado de buen fútbol por parte del deportivo, al darle baño a vapor ruso a sus homólogos y rival en turno Charandas al obligarlos a tragar cuero a más no poder, uno por uno, hasta completar el racimo de 9 por cero, esta paliza le pone alas a la calificación de CHARANDAS y les deja las ganas de no presentarse a sus citas pendientes, pero lo mejor será esperar para no regarla al opinar en este aspecto.....En el penúltimo duelo se agarraron JUVENTUS y BARRIO TRISTE, con ganas de agradar a sus seguidores y a la abundante inchada presente que l... con ganas, sin embargo, esta ve... estrategia a JORGE LOPEZ, y su... cumbió ante la artillería pesada ... TRISTE al endilgarles 3 goles por... victoria les permite ubicarse en los... privilegio, en tanto los perdedores ... Juárez apenados por la derrota.... cerrar esta contienda de la fecha ... frentan los similares de HALCONES ... 30 de SEPTIEMBRE, sin alevosía ... parejos en su accionar estuvieron ... en la primera mitad, hasta que el ... acabó con las aspiraciones de los ATI... ganar el partido, al ser abatidos 3 gole... y sin averiguaciones previas, qued... anotado en la acta oficial.....Por últ... despedir la presente jornada, se enfre... hermoso encuentro lleno de bonitas ... rápidos desbordes SAN FRANCISCO y ... los felinos rugieron, pero a pesar de ... rugido no lograron espantar a los santo... canos, quienes con una mano en la c... doblegaron con marcador de 4 por ... dejar la cosas ardientes en este torneo ... jalaño que es apoyado por el ayuntam... dirige ROBERTO RUVALCABA PART... uniformes y gastos de arbitraje.

RAPIDAS DEL ARBITRAJE

El arbitraje en el campeonato fiester... luce pésimo, los nazarenos asignad... colegio de Tepic para cubrir los en... domingueros en esta plaza dejan mu... desear, al permitir el uso desmedido d... lencia dentro del terreno de juego, lo ... generado roces y problemas persona... muchos de ellos se han definido a pu... esa razón es necesario que silbantes ... atiendan este torneo de suma importanc... evitar que malos nazarenos echen a per... importante competencia que culmina e... agosto, día final de las festividades elot... todo, pero antes de irnos le vamos a dar ... del día: Los comunidad deportiva ixtlens... en espera de un nuevo coordinador de d... que llene el vació actual que existe e... rubro. Nos vamos.

La potente novena de béisbol de los CACHORROS son los favoritos para llevarse el gallardete del torneo de oriente Foto:Jolumeca/MERIDIANO

Desde el Manchón de el Penalty

Por Roberto Zazueta López. / MERIDIANO/Especial

LA ACTUACIÓN DE LA SELECCIÓN EN LA COPA AMERICA, REVIVE LA ESERANZA DE CALIFICAR AL MUNDIAL.

Es indudable que la actuación que tuvo la Selección Mexicana en la Copa América, hace que la Afición Mexicana reviva la esperanza de que al final del Hexagonal que se juega en busca de la calificación para estar en el Mundial del próximo año, el equipo Tricolor obtenga uno de los boletos que están en juego en esta área Confederaciones (antes Concacaf), después de esta buena actuación, si algo hay que agradecerle a Javier Aguirre es el hecho de haber despertado entre los jugadores, el interés por defender la casaca Tricolor con el pundonor que debe existir siempre cuando se trata del País que en particular a gentes como los Futbolistas Profesionales tanto les ha dado, por eso siempre sostuvimos que los que antes estuvieron y que con sus malas actuaciones mantienen en el filo de la navaja dicha calificación, jamás pensaron en que aparte de faltarse al respeto ellos mismos, nunca valoraron lo que representa decepcionar a una Afición que como la Mexicana, es parte importante del espectáculo y que mucho del dinero que va a parar a las arcas de los Futbolistas, sale del bolsillo de esa Afición por la cual debieron haber tenido mas respeto, afortunadamente el quite vino a tiempo y la Copa América sin entrar dentro del programa representó la mejor oportunidad para que el nuevo Técnico refiriéndonos al "Vasco" Javier Aguirre llamara a los jugadores que el consideraba los mas idóneos para enfrentar los difíciles partidos que restan del Hexagonal en busca del ansiado Boleto.

De este trabajo realizado en el evento recién terminado, podemos decir que lo que resta por hacer, es encontrar un buen ensamble entre los medios creativos y los ejes de ataque, para que el equipo tenga las oportunidades de gol, suficientes para ganar los encuentros, con García Aspe y Torrado la media cancha tiene un buen liderazgo tan indispensable dentro del terreno de juego, y por lo que se refiere a la zaga, es indudable que los hombres que barajó Javier Aguirre rindieron buenas cuentas pues medio gol por partido en un evento de esa naturaleza habla claro de su buen desempeño, confiemos pues en que llegado el momento, los actuales Seleccionados, habrán de partirse el alma en cada partido de los que restan, hasta tener el boleto en la mano para acudir al MUNDIAL.

JORNADA DE TREINTA GOLES LA SEGUNDA DEL FUTBOL MEXICANO DE LA PRIMERA DIVISIÓN NACIONAL.

Gracias a que hubo dos partidos de cinco goles, la segunda jornada fue de mayor productividad en el ámbito del Fútbol Mexicano de la Primera División Nacional, en uno de esos encuentros las Chivas Rayadas del Guadalajara, sorprendieron a propios y extraños al ganar a domicilio a la Maquina Celeste de Cruz Azul al vencerlos tres goles por dos, Chivas se repuso de un mal inicio en el cual parecía que la Maquina hilvanaría su segundo triunfo consecutivo, sin embargo poco a poco se fue sacudiendo el dominio de los Celestes, para primero emparejar los cartones, y después ponerse arriba en el marcador, hasta estar por unos instantes con la pizarra en su favor, tres goles por uno, ya que tras el GOLAZO DE ISRAEL LOPEZ, una confusión del Arbitro en turno que permitió que se moviera el balón cuando aun los jugadores de Chivas festejaban en terreno contrario, permitió que de nuevo Cruz Azul se metiera de nuevo al encuentro con su segunda anotación que fue duramente protestada por el Técnico Chiva que no daba crédito a lo sucedido, sin embargo el árbitro se sostuvo en su decisión sin importarle los justos reclamos del Chiverio, por fortuna el marcador ya no se volvió a mover decretándose al final este importante triunfo del Guadalajara, en el otro partido de cinco goles, el "Puma-Cora", Marcelino Bernal aprovechó el desconcierto que causó el despido de Carlos de los Cobos de la dirección del Celaya, para llenar de cuero a los Cajeteros, que volvieron su actuación, como una muda protesta ante la inesperada decisión de su Directiva, de los demás partidos poco hay que comentar y los resultados se pueden considerar como normales.

QUE EL EQUIPO CORA DE ESTE AÑO, ESTA MUCHO MAS COMPLETO QUE EL DE TORNEOS PASADOS.

Y ya para terminar diremos a Ustedes que en breve charla informal que sostuvimos con Marco Antonio Díaz Avalos, al termino de la magnifica función de Box del pasado Sábado, el auxiliar de Pichojos Pérez no pudo ocultar su satisfacción por las contrataciones que en esta ocasión a hecho el Tepic Futbolístico, Marco nos comentó que este equipo estara mucho mas fuerte que el cuadro de los dos últimos torneos, ya que la Directiva que encabeza el Ingeniero Enrique Echevarria Dominguez, no ha escatimado esfuerzo alguno, dando luz verde para que se hicieran las contrataciones que el equipo necesitaba para ser altamente competitivo, pensamos que ya falta muy poco para que se organice la rueda de prensa en donde seremos informados ya en definitiva sobre el nuevo plantel, para así estar también nosotros en condiciones de dárselos a conocer Amigos Aficionados, el inicio del torneo de Invierno esta al vuelta de la esquina, y Ud. Debe de estar preparado para arrancar el torneo apoyando desde el inicio al cuadro CORA.

El auxiliar del "Pichojos" Pérez, Marco Antonio Díaz Avalos expresó que la "Máquina Cora 2001" está más fuerte que los "Coras 2000" de la temporada anterior y pitarán duro en el invierno. (foto MiguelCuriel/digital)

LIGA DE BALONCESTO "VERANO 200[1]"

PROGRAMACION

Gimnasio "Niños Héroes" Miércoles 1ro de Agosto

Libre Femenil Grupo Unico			
IMSS	vs	Coca-Cola	18:00 Hor[as]
Segunda Fuerza Varonil Grupo 2			
Poder Judicial	vs	Los Gusanos	19:00 Hor[as]
Primera Fuerza Varonil Grupo Unico			
Profesionistas y Técnicos	vs	Gran Paraiso (Ruiz)	20:00 Hor[as]
Tec Tepic	vs	CR5	21:00 Hor[as]
Jueves 2 de Agosto			
Segunda Fuerza Varonil Grupo 1			
Telecable	vs	Vagos	19:00 Hor[as]
Primera Fuerza Varonil Grupo Unico			
Coparmex	vs	CDSL	20:00 Hor[as]
Iguanas	vs	Foto Wong	21:00 "
Viernes 3 de agosto			
Primera Fuerza Varonil Unico			
Galería Cerámica	vs	CDSL	19:00 Hor[as]
Tec. Tepic	vs	Gran Paraiso (Ruiz)	20:00 "
Segunda Fuerza Grupo 2			
CDSL	vs	San Blas	21:00 Hor[as]
Sábado 4 de Agosto			
Juvenil Varonil Unico			
Cbta Xaliscovs		IEENN	12:00 Horas
Segunda Fuerza Grupo 2			
CDSL	vs	Sufacen "B"	13:00 Hor[as]
Los Gusanos	vs	Sufacen "A"	14:00 "
Poder Judicial	vs	ExPresidiarios	15:00 "
Grupo 1			
Lab. Grixsa	vs	Telecable	16:00 Hor[as]
Reyes	vs	Semarnat	17:00 "
Grupo 2			
San Blas	vs	Kash Dush	18:00 Hor[as]
Grupo 1			
Civiles	vs	Tierra y Libertad	19:00 Hor[as]
Primera Fuerza Unico			
Profesionales Tec.	vs	Coparmex	20:00 Hor[as]
Segunda Fuerza Grupo 1			
2 de Agosto	vs	Vagos	21:00 Hor[as]

Muy interesante la Programación de la Liga de Baloncesto "Verano 2001", en la Foto el equipo UNIVAM de la Primera Fuerza. Foto Anguiano / MERIDIANO

CLASIFICADOS

Automóviles
Casas
Departamentos
Locales
Terrenos
Empleos

7 Mascotas
8 Motocicletas
9 Salud y Belleza
10 Entretenimiento
11 Servicios Hogar
12 Varios Ventas

TARIFA
Precio por palabra

Minúscula	Negrita	Mayúscula
$ 1.00	$ 2.00	$ 2.00

212-01-45
LINEA COMERCIAL

PROMOCION
AVISO
Con Fotografía
$ 100
Por Tres Días
* Traenos la foto
EJEMPLO
5 cms por 1 Columna
Ford Mustang 2K
Plata, stereo, rines, 10,000 Kms, impecable
$120,000 M.N.
(00) 000-0000

IRCULACIÓN EFECTIVA Y TAMBIÉN ON LINE WWW.MERIDIANO.COM.MX

Meridiano Comercial

Oferta del Día
Nokia 282
$999
MAS IVA $600
Informes Pagina 7
CR5

TEPIC, NAYARIT, MIERCOLES 1 DE AGOSTO DE 2001 — DIRECTOR COMERCIAL: LIC. FELIPE DE JESUS SANCHEZ VILLEGAS

1 AUTOS

...mistique, 95, au... ...tico, eléctrico. Telé... 044-32-50-85-69, ...r Mario.

...Mistique 95, auto... ...co, eléctrico. Tels. ...32- 50-85-69 Sr. ... (8/jul/indef)

...ende Ghia Modelo ...eléctrico. Teléfono ...75-72. (8/jul/ind)

...93, GLS, rines. ...46-89.

...ende Tsuru GSII, ...elo 98, $66,900.00. ...ono 216-93-75 o ...32 -50-49-43. ...2/08/3370)

...DO JETTA, NE... ...98, AIRE ACON... ...ONADO. INFOR... : 213-82-20, ...34-34

...ato Jetta, 93, rines, ...000.00 216-46-89. ...1/08)

...o una Troka, mode... ...patona. 14-90-59. ...12/08/3325)

Remato Chevy pop, 97, excelentes condiciones, $51,500. 211-64-60 (28/4/08/3375)

Se vende coche PT/ Cruiser, 2001. Informes: 212-87-52. (28/7/08)

Jetta 91, rojo, standart, $42,500.00, ofrezca. Tepic: 211-73-60, Puga 2-00-66. (30/1/08)

Chevy 2000, color verde, bonito, como nuevo, muy barato, urge. Teléfono: 213-65-67.

¡Oportunidad! Por viaje vendo Ford Escort Modelo 2000, aire acondicionado y control automático de cristales. 11,500 kilometros recorridos. Informes teléfono 213-36-26.

Jetta GLS, 95, eléctrico, como nuevo. Teléfono: 213-40-07.

Por no ocupar vendo Topaz, 88, automático, ideal para dama, 4 puertas, buen estado. Informes teléfono: 214-33-71. (31/2/08)

Vendo Ford Ghia, 92, automático, A/A, eléctrico, acepto auto de 4/c. 212-80-54. (31/6/08)

JETTA EUROPA, 98, ROJO, RINES ALUMINIO, $89,000, BUEN ESTADO. TEL. 216-15-43. (31/2/08/3426)

Datsun, king-cab, modelo 77. 214-29-73.

Vendo Guayin Escort, plata, equipada, modelo 97, $85,000. Informes: 214-58-00. (31/7/08)

Remato camioneta Ford Ranger, modelo 90, 4 cilindros, $48,000.00. Juventino Espinoza #49, Colonia Gobernadores. (28/1/07/3374)

Oportunidad, Chevrolet, 85, 6 cilindros, baratísima, excelentes condiciones. Teléfono 212-76-49 o Celular 044-32- 50-05-56. (26/14/08)

Se vende Cheyenne 91, rines deportivos, lujo, $52,000. Teléfono 16-93-75, 044-32 50-49-43. (28/2/8/3370)

Suburban 97
*Máximo lujo *doble aire
*Poco kilometraje
*Impecable
*Ideal transporte
*Facilidades
Tel. (01) 382-675-95, 3826-17-22. Más de 50 unidades a sus ordenes.

Dos camiones volteo Ford, modelo 82 y 76, perkins Face 2, turbo, ejes grandes. Teléfono 01-327-2-09-88

Se vende camioneta, Ford Ranger 97, estaquitas, roja y pointer, Pick-Up 99, plateada. Inf: 214-44-12, Cel. 044-32 20-08-38.

Pick-Up Ram, 98, std, austera, A/C, rines y llantas deportivas. Celular 044-32 46-577-10, 044-32-20-05-92 (25/1/agosto/3267)

Suburban 93, blanca, equipada, urge vender. 044-32 65-89-22, 211-01-18

Vendo Pick-Up Ford, 88, XLT, 6 cilindros, STD, muy bonita, muy buenas condiciones. Inf: 211-19-66.

Voyager 99, corta, rojo, A/C, 6300 kms, unico dueño, tel. 213-11-12, 212-46-92, Jacarandas 58, col. San Juan.

Toyota 90, full-inyeccion, sonido, alberca, $43,900.00. Teléfono: 214-83-32.

Se vende Dodge Ram, 4 cilindros, modelo 85, transmisión y llantas nuevas,, no chocada. Inf teléfono: 214-33-71. (31/2/08/3422)

Cheyenne 97, automática. Teléfono: 214-67-95.

Vendo Pick-Up, Chevrolet, modelo 1985, S10, con camper, king-cab, A/C, buenas condiciones, $35,000. Teléfono: 212-75-37. (31/4/08/3428)

Toyota 86, pick-up, camper, llantas nuevas, estereo, pintura original, $32,900.00. Teléfono: 266-92-30.

5 Camionetas Ford 89 y Nissan 89, buenisimas condiciones. Informes en: 044-32 62-03-85, 12-58-25.

Remato camioneta Chevrolet S10, modelo 89, 5 velocidades, americana, totalmente legalizada. Atenas 49-18, Cd. del Valle, Residencial Diamante. (31/2/08)

Vendo minibus y permiso. 216-39-78, 044-32-67-10-68.

Vocho modelo 97, $33,000. Cel. 01-32 05-09-78, ofrezca.

Datsun $13,700, 2 puertas. 218-13-98, 044-32 60-07-30

Vendo Sentra, 2000, A/A, rines, deportivos, Tel. 216-35-21 y 044-32 62-05-93. (1/9/08/3476)

Golf 94, excelentes condiciones, un dueño, $55,000. 044-32 46-05-70. (1/3/08/3481)

Vendo o cambio Neon, blanco, 98, standart, 4 puertas. 218-16-21 (1/6/08/3484)

Pointer 2000, de lujo, buenas condiciones. Tel. 044-32 67-21-74.

Camioneta Nissan, 4 puerats, 96, excelentes condiciones, 044-32 46-05-70, 80,000, acepto auto. (1/3/08)

Nissan 91, legalizada, motor 2.4, aire, impecable, 5 velocidades, Nissan 88, pintura, muy bonita, interiores originales, buen precio. 211-25-84, cel. 044-32 62-74-87 (1/3/08)

Ranger king-cab 90, como nueva, eléctrica, aire, rines, llantas, camper, alfombrado. Toyota 86, impecable, oportunidad, $33,000.00 044-32 62-75-26 o 213-50-54. (1/3/08)

Camión frenos de aire, compro modelo 80-85, buen estado, chasis, cabina,. Cel. 044-32 62-18-45 o 216-21-50, con Luis. (1/3/08/3474)

SEMINUEVOS
...do L. Gárate y Compañía
...nemos Planes a tu medida
...ge tu plan. Enganches desde 25% hasta 48 meses.

...LAS MOD. 1995 — ...mático, equipo eléctrico, 4 p... Excelentes condiciones. $ 76,900.00
...LAS MOD. 1996 — ...mático equipo eléctrico, 4 p... Excelentes condiciones. $ 83,900.00
...YENNE MOD. 1994 — ...de lujo A/A ...entes condiciones. $ 73,000.00
P...K UP CHEVROLET ...TOM 8 CIL. MOD. 1996. ...on A/A ...entes condiciones. $ 84,900.00
...ALIER 4 PTAS. ...Austero Mod. 1998 ...entes condiciones. $ 91,900.00
...VROLET SILVERADO DE ... MOD. 1995 ...A/A Equipo Eléctrico ...entes condiciones. $ 119,900.00
...SAN PICK UP TIPICA MOD. 19... ...equipada, llantas, burrera ...jo. Excelentes condiciones. $ 49,900.00
...KSWAGEN SEDAN MOD. 19... ...entes condiciones. $ 37,900.00
...VY MONZA MOD. 1999 ...A/A ...entes condiciones. $ 83,900.00
...EVROLET CHEYENNE M... 2000 ...mático con equipo eléctrico ...entes condiciones. $ ...7,900.00

Volkswagen Tepic
GOLF GL 1994 — AUTOMATICO, AIRE ACONDICIONADO, DIRECCION HIDRAULICA, 4 PUERTAS, COLOR AZUL — $73,000.00
SENTRA — AUTOMATICO, AIRE ACONDICIONADO, DIRECCION HIDRAULICA, 4 PUERTAS, COLOR VINO — $95,000.00
JETTA VR6 1999 — AUTOMATICO, DOBLE BOLSA DE AIRE, FRENOS ABS, AIRE ACONDICIONADO, DIRECCION HIDRAULICA, 4 PUERTAS, COLOR AZUL — $209,000.00
SEDAN 1999 — ESTANDAR — $58,000.00
NEON 1998 — AUTOMATICO, AIRE ACONDICIONADO, 6 MESES SIN INTERESES — $88,000.00
DERBY 1999 — ESTANDAR, AIRE ACONDICIONADO — $82,000.00
Av. Insurgentes y ... Tel. (3) 214-28-80 Tepic, Nayarit

2 CASAS

¡De oportunidad! Se vende casa-residencia, de primera calidad, calle Erie 108, primera sección de Lagos del Country, 2 pisos, 3 recámaras, estudio, sala, comedor, cochera portón eléctrico, 2 coches, asadero, jacuzzi en recámara principal. Trato directo. Teléfonos 212-80-27 y 212-43-46. (17/13/07)

Casa, 10x20, excelente ubicación, tomo auto, crédito. 211-06-09 (18/3/agosto/3097)

Se vende casa grande, Ciudad del Valle, 3 recámaras, 3 baños, primera sección. Teléfono: 216-23-79.

Casas nuevas, para crédito Infonavit. Informes: 214-39-94

Se venden casas en Miguel Hidalgo, Rodeo, Lomas de la cruz, Cofichas, desde $175,000 a $210,000. Teléfono 211-65-41, 48-54-57 (26/26/agosto)

Se venden casas en Las Brisas, desde $245,000, acepto crédito de Infonavit. 211-65-41, 48-54-57

Casas céntricas, calle Guerrero a media cuadra de Prisciliano Sánchez y cerca de Telmex, dos plantas, aceptamos crédito Infonavit. 214-03-76, 044-32 30-34-21, 044-32 30-34-01.

Se vende hermosísima casa en Fraccionamiento Brisas. 218-15-28. (25/12/agosto)

Casas nuevas, 2 plantas. 213-77-68. (27/7/8/3343)

Villas del Real
CÓMODAS Y ATRACTIVAS VIVIENDAS PARA TI ACREDITADO DE INFONAVIT
Cochera, sala-comedor, cocina, dos recámaras, alcoba, un baño, patio de servicio.
$198,000.
*Cimentación para futuro crecimiento (3 recámaras, un baño) entregamos proyecto
*Acabados de primera
*En un lugar tranquilo
Si no tienes Crédito Infonavit ¡LLÁMANOS! Nosotros lo tramitamos
INFORMES Y VENTAS AL 213-83-23

2 CASAS

VENDO CASAS NUEVAS. Dos y tres recámaras, Cuauhtémoc, Ojo de Agua, Nayarabastos. Aceptamos crédito Infonavit. 211-74-79. (29/03/08/3404)

Casa obra gris, 3 recámaras, sala, cocina, comedor, cochera, cuarto de servicio, 2 plantas $125 mil 212-28-76. **(29/01/08/3409)**

Casa crédito Infonavit $190, $200, $220 mil. 212-28-76. (29/01/8/3408)

Compre calidad a bajo precio, casa de cuatro recámaras, cimentada en base de concreto sólido y construida con ladrillo rojo. Garantía 100 años, magnífica zona Colonia San Juan cerca del Libramiento. Precio $350,000.00 Teléfono 212-13-32 y 213-81-70 Urge. **(29/01/08/3410)**

Vendo casa ideal crédito Infonavit. Citas teléfono 216-20-80. (29/08/08)

VENDO CASAS NUEVAS. Lomas de Cortez $182,000 a $200,000.00 Aceptamos crédito Infonavit 211-74-79. (29/03/8/3404)

VENDO CASAS NUEVAS, LINDAVISTA. Cochera, 2 carros, 3 recámaras, 2 baños, aceptamos crédito Infonavit. 211-74-79. (29/03/08/3404)

Casa 3 recámaras, sala, cocina, comedor, patio de servicio, cochera, terreno de 14 x 20 Colonia Obrera. 212-28-76. **(29/01/08/3409)**

Preciosa casa nueva Colonia Miguel Hidalgo, sala comedor, dos recámaras, cocina. Acepto crédito Infonavit. Informes 211-52-18. **(29/02/08/3403)**

Atención Acaponeta, departamentos ideales crédito Infonavit o contado, dos recámaras, cocineta totalmente, renovados, $50.000. Inf: 01-32 13-38-44 y 01-32 14-15-73. **(30/1/08)**

GRAN OPORTUNIDAD

Su casa propia, pagándola como renta en 2 plantas, 3 recámaras, baño y medio, amplio jardín exterior e interior, cochera para dos autos.

FACILIDADES DE ENGANCHE Y CRÉDITO FOVI

Fraccionamiento Lagos del Country, Avenida Mar Noruego #38

INFORMES: GT EDIFICACIONES DEL VALLE DE MATATIPAC, S.A. DE C.V. Lago Tanganica #38 Teléfono 211-73-54 (31/04/08)

Vendo casa grande, muy amplia, ideal familia grande, o para negocio u oficinas, cerca de Calz del Ejer.. 210-07-33 . **(30/1/08)**

Se vende o renta casa en zona residencia, Rinconada Las Brisas, con vigilancia las 24 horas, cochera para 2 autos, acabados de lujo, gimnasio, cuarto de vapor y jacuzzi, superficie de construcción 381.25 m2 costo $1'850,000.00 Informes al teléfono 218-12-22. **(29/05/08/3395)**

Casas en Los Sauces, Xalisco y Morelos. Informes tel 213-36-81. **(29/31/08)**

Vendo residencia 680 M2, superficie 630 M2 de construcción, recibidor, medio baño, sala, comedor, cocina integral, con barra desayuna-dora, 3 recámaras, 3 baños, sala de TV, jardin amplio, area social cubierta, cancha basquetball, asador de carnes y cochera cubierta 5 autos. 214-15-73. **(30/01/08)**

Vendo residencia Cd. del Valle, 14.00x23.50 area construida 280 M2, tres recámaras, tres baños completos y medio baño, sala, comedor, recibidor, cocina integral con desayunador, sala, TV, recámara principal, vestidor y jacuzzi, cochera tres autos, cubierta, porton automático. $1,500,000.00. 210-07-33. **(30/1/08)**

Oferta, dos casas, por el precio de una, una planta col. Lindavista, tres recámarsa, tres baños, sala, comedor, cocina y otra una recámara, baño, sala, comedor, cocina y demas servicios. 213-38-44. (30/1/08)

Vendo casa fracc. Las Brisas, sup. 300 M2 de terreno, const. 320 M2 210-07-33. **(30/1/08)**

Vendo casa, Rodeo de la Punta, $190,000.00, 3 recámaras, sala, comedor, cocina, baño, sup. 168 M2. 210-07-33. **(30/1/08)**

Vendo o rento casa para local comercial, oficina, calle Querétaro 327 M2 sup, venta $950,000.00. Renta $10,000.00. Informes: 213-38-44. (30/1/08)

Vendo casa, colonia San Juan, una planta, 3 recámaras, citas: 212-68-35, 044-32 64-08-19. (30/2/08)

Se vende casa nueva, 2 plantas, todos los servicios, 320 de superficie, 270 construidos, excelente vista al cerro de San Juan y a la ciudad, facilidades de pago. Tel: 214-88-01, 212-07-76. **(31/2/08/3430)**

Vendo casa, col. Los Colomos, calle Violeta No.7, 2 plantas. Tel: 240-54-31. **(31/2/08/3441)**

Casas nuevas, para crédito Infonavit, $225-,000. 213-14-96. (31/2/08)

Casa fraccionamiento Estadios, $630,000.00. 213-14-96. **(31/2/08)**

2 casas, Rodeo de la Punta, una de 2 recámaras, $460,000, bien terminada, otra de 3 recámaras, $660,000. 213-14-96. **(31/2/08)**

Casa fraccionamiento Jacarandas, 3 recámaras, $200,000.00. 213-14-96. **(31/2/08)**

En playa Los Ayala, por no poder atenderlos, se rematan 4 bungalows, listos para trabajarlos, con terreno de 382 metros, con escrituras de propiedad, trato directo propietario. Sr. Toriz. Tel 213-41-91, en Tepic, Nay. **(31/4/08/3417)**

Asistencia jóvenes estudiantes, Ciudad del Valle. 214-71-25. (29/01/08/3405)

Se vende casa, Teléfono: 216-45-26. **(1/3/08)**

Century 21 Pinsa

1er. Lugar a Nivel Regional

Nuevo Horario Corrido

CASAS EN VENTA

Comoda casa, tres recámaras, 2 baños, cochera un auto, ideal para crédito Infonavit. RCV-656

Comoda casa en buen fraccionamiento, tres recámaras y cochera un auto. RCV-669

Casa en zona residencial de cuatro recámaras, 3 baños, cocnera tres autos, muy amplia, buen precio. RCV-695

Departamento duplex en fraccionamiento La Huerta Residencial, excelentes para crédito Infonavit. RCV-710 y 711

Magnifica residencia , tres recámaras, cochera 2 autos, amplio jardin, 388.50 M2 de terreno y 294.00 M2 construidos, pregunte por ella. RCV-723

Departamento Infonavit Los Fresnos, ideal para crédito Infonavit. TDV-688

Casa en buena zona, 3 recámaras, cochera hasta 6 autos,. cocina integral, pregunte por ella. RCV-704

Comoda casa, 3 recámaras, patio de servicios, en zona tranquila, ideal para crédito Infonavit.

Excelente oportunidad, terreno microindustrial en Av. Luis Donaldo casi ay. Insurgentes 20x64

2 magnificos terrenos juntos en coto privado en la mejor zona residencial de la ciudad, se venden junto o por séparado, aproveche.

Avenida del Valle 89-9 Ciudad del Valle

Rento comoda casa, todos los servicios, magnífica ubicación, $7-000.00, fiador calificador. 213-31-17, 213-31-11, horas hábiles. **(30/5/08)**

Se renta cuarto amueblado para dos personas, sin niños. 212-47-92. **(31/1/08)**

Rento casa, Cd. del Valle, cochera, fronton, alberca y terraza, $4,000.00. Informes: 044-32 30-23-36. (30/1/08)

Rento casa, col. San Juan, 2 plantas, $4,000.00. Informes: 044-32 30-23-36. (30/1/08)

Se renta casa en Cd. del Valle. Inf: 213-81-06. **(31/7/08)**

Se vende casa de 2 plantas, 4 recámaras, 3 baños, terraza y pozo de agua, céntrica. Informes: Sra. Celia soto. Tel (327) 4-01-87, La Peñita de Jaltemba. **(1/4/08/3472)**

Vendo casa en la colonia Emilio Zapata, calle Lerdo #815 entre P. Guerrero y V. Carranza, mide 7x18, 3 recámaras, 2 baños, cochera, patio, cocina, 2 pisos. $320,000.00. Tel. 044-32 40-49-20. **(1/6/08)**

Vendo casa en Privada López Mateos #21, $220,000.00. Tel. 044-32 40-49-20. **(1/6/08)**

Casa Boulevard Colosio, frente al DIF, dos recámaras, terminada, $207,000. Comunicate: 212-80-93. **(1/3/08)**

Casas nuevas, calle Nyasa #7, Lagos del Country, 7x20, $350-,000.00. Comunicate: 212-80-93. **(1/3/08)**

Casas diferentes ubicaciones, y precios, comunicate: 212-80-93. (1/3/08)

Casa céntrica, cinco recámaras, $1,200,000.00. Previa cita: 212-80-93. **(1/3/08)**

Vendo departamento en Guadalajara, magnifica ubicación, bueno estudiantes. Teléfono Tepic: 213-43-49. (1/3/08/3477)

Se renta casa amueblada, a estudiantes, de preferencia mujeres, céntrica, $1,200.00 mensuales. Comunicarse a: 212-72-12. (1/3/08)

Cuartos estudiantes, céntricos. Teléfono: 213-62-32. (1/15/08/3466)

3 DEPARTAMENTOS

Se rentan departamentos en la Colonia San Juan, calle Alamo 112 interior 2 y 4, amueblados, con aire acondicionado, de una recámara. Informes Teléfono: 212-20-07, de 10 de la mañana a 2 de la tarde. **(23/07/Indef)**

Se renta departamento, 1 recámara, amueblado, $2,200.00 en Laureles y Gongora #175-17. Mayores Informes al Teléfono 12-20-07 **(Indef)**

Rento departamento de dos recámaras, en Ciudad del Valle. Informes al Teléfono 044-32-48-18-79. (13/07/indef)

Se traspasa o renta Departamento planta baja, amueblado, teléfono en condominios "El Pirul". Informes al tel 218-12-22.

Rento departamento amueblados, campestres, salida Miramar. 218-02-54, 213-13-47. **(30/1/08)**

Rento departamento fracc. Indeco, 3 recámaras, sala, comedor, cocina y patio de servicio, $2,000.00. Informes: 044-32 30-23-36. **(30/1/08)**

Rento departamento en Cd. del Valle, 2 recámaras, sala, comedor, cocina, patio de servicio, amueblado, $3,000.00 incluye cuota de mantenimiento y agua. 044-32 30-23-36. **(30/1/08)**

Rento agradables departamentos, una y dos recámaras, céntricos, desde $1,200.00 mensuales, gas y agua incluidos. Informes teléfono: 216-39-14 y 214-16-66 (1/4/08/3457)

Rento amplio departamentos amueblado, Av. del Valle 146, fracc. Ciudad del Valle. Informes, teléfono: 212-72-87. (1/8/08/3453)

4 LOCALES

Vendo Restaurant "El Asadero del Rey" ubicado en Jacarandas 351, esq. Revolución. Teléfonos 216-07-39, 044-32-66-11-92 **(24/3/agosto)**

TRASPASO LOCAL EN CENTRO COMERCIAL. 044-32-50-11-43 (26/5/08/3319)

Para inversionistas y comerciantes, vendo local comercial, en plaza de Alica, excelente ubicación, plusvalia garantizada, trato directo. 216-80-82.

Se rende Restaurant El Ranchito, ubicado por la carretera internacional a 500 metros de San Cayetano. Informes al Teléfono: 240-94-85 **(27/1/08/3355)**

Se vende estética unisex Fantasy's, (equipada) ya aclientada. Informes con Carmen. Teléfonos 213-62-86, 214-58-67 **(14/7/agosto)**

Se vende edificio anteriormente Zapateria con bodega y segundo piso, departamento dos recámaras Lerdo Poniente y Morelia, superficie construida 300 mts. $1'100,000.00 Informes 213-15-14.

Rento local para negocio u oficinas, Av. Insurgentes, sup. 100 M2. 044-32 30-23-36.

Rento 2 locales, plaza San Rafael. 216-32-18, 46-29-88. **(31/7/08)**

Local comercial, se puede adecuar como casa, camino a las Antenas. 213-14-96.

Rento local comercial, amplio, por Av. México Norte, a un lado de Farmacia C.M.Q. Mololoa. Informes: 214-58-00. **(31/7/08/38058)**

Rento local comercial, en el centro de la ciudad, tiene 100 M2. Informes al Tel 212-44-62

Se rentan locales comerciales, comunicarse con el señor Homero Camacho 212-04-77. **(21/21/agosto)**

Se rentan locales céntricos, para oficina, desde $2,500.00 a $1,500 Teléfonos 211-65-41, 48-54-57.

Rento amplio local comercial, en Avenida del Valle 146, esquina Napoles, fracionamiento Ciudad del Valle. Informes Tel: 212-72-87. **(28/2/08/3365)**

Se renta local céntrico, 52 M2, Lerdo 197-A Poniente, esquina, Querétaro. Informes: 64-69-20. **(28/5/08/3393)**

Rento céntrico local, 5x12, Zacatecas 11 Sur, entre Allende y Abasolo. Informes: 212-70-58, 213-38-24. (1/8/08/3475)

5 TERRENOS

Terreno grande, casa obra negra, Rodeo. 216-01-32. **(16/17/08)**

Se venden terrenos en Las Brisas, Libramiento, Cuauhtemoc 211-65-41, 48-54-57. (26/26/agosto)

Terreno con construcción, 3 recámaras, sala, cocina, comedor, cochera 6x29 60 mil 212-28-76. (29/01/08/3409)

Super terreno céntrico 120x60 esquina Avenida Independencia y Mar Egeo. 212-28-76. **(29/01/08/3409)**

Vendo terreno 20x20 mts, en la Cruz de Huanacaxtle, barato. Teléfono 216-09-94, 211-18-73.

Terreno construcción, Rodeo de la Punta y Brisas. 212-28-76. **(29/01/08/3409)**

Vendo terreno en Colinas del Rey, 860 M2 a $350.00 M2 213-38-44. **(30/1/08)**

Vendo terrenos 18x38, col. Nuevas Palomas, $120 y $170.00, esquina. 213-38-44. **(30/1/08)**

Vendo terrenos, La Huerta, 10x35, $850.00 M2. 213-38-44. (30/1/08)

Vendo terreno céntrico, 3.000 M2, 65 Mts. de frente, $450.00 M2. Citas:; 212-68-35, 044-32 64-08-19. **(30/2/08)**

Vendo terreno en Xalisco, Nayarit, (en el centro) 30.000 M2 (ojo constructores) $170,00 M2. Citas: 212-68-35, 044-32 64-08-19.

Terreno 10x20, Everest, esquina Niger, Lindavista. 216-32-18, 46-29-88. **(31/7/08)**

Terreno, colonia Los Fresnos, 8.50x17.50. 213-14-96. **(31/2/08)**

12 lotes, en privado, colonia Los Fresnos. 213-14-96. **(31/2/08)**

Terreno Lomas Bonitas, frente fraccionamiento Alaska, calle Bella Italia, 212-16-53, 044-32 50-73-38. **(31/2/08/3444)**

Terreno Lindavista, 10x20, calle Besubio. 212-80-93.

Terreno bardeado 600 M2, cocineta, 2 baños, ideal para fiesta, casa descanso, col. Nuevo progreso, frente a la Corona. Informes: 216-47-97.

6 EMPLEOS

Gana dinero vendiendo zapatos por catalogo. 216-91-47, 044-32 60-39-30. **(31/3/08)**

AGENCIA JULIETTE MASAJES. Solicita chicas de 18 a 25 años, delgadas, para trabajar en Puerto Vallarta, damos hospedaje, ganando $800.00 diarios o mas. Informes al Teléfonos: 01-322-436-38, 01-322 549-87 (6/12/agosto)

Solicito joven herrero, informes: 044-32 46-10-99. (24/3/agosto)

Se solicita Licenciada en Relaciones Comerciales, o profesionista, mujer, mayor de 27 años, para ocupar el puesto de jefatura de relaciones públicas, y atención al cliente, turno, quebrado. Interesadas presentar curriculum a Zapata #33 Poniente. Nota: de preferencia conocer sistema de aseguramiento de calidad ISO 9000. **(indef)**

Se solicita Químico Farmacéutico para ocupar jefatura de laboratorio, entre 40 y 50 años de edad, sexo indistinto, con mucha experiencia en laboratorio de análisis clínicos y manejo de personal, para trabajar de tiempo completo en turno quebrado, en laboratorio Romaño, interesados presentar solicitud de empleo y curriculum.

¡¡Haz tus sueños realidad!! $4,000 por semana, horario flexible, distribución, ventas, supervisión. Llama al: 044-32 50-83-41

Trabaje desde casa, gane $5,000.00 mensuales. At'n. Aida. Teléfono: 044-32 65-88-26. **(26/5/agosto)**

Café Juventus solicita: Empleada para área de fuente de sodas, turno vespertino, favor de presentarse con solicitud elaborada en Zacatecas #120 Norte.

Pizzas Jav-Toy, solicita 4 Repartidores, tiempo completo Tel 214-90-90, México #281 Sur. **(26/2/08/3306)**

Servicio Unico de Frenos Cuevas, solicita Mecánico, especializado en frenos y clucht. Informes al Teléfono: 213-23-18, carta de recomendación, edad 20 a 30 años. **(26/5/08/3515)**

Se solicita Mesero y Auxiliar de Cocina. 216-96-56.

Urgente! Encargado para licorera, experiencia indispensable. Presentarse Manuel Dobiado 2426 colonia Miguel Hidalgo, con solicitud y carta de recomendación. 211-58-36. **(27/1/08/3550)**

S ABIERTO S

JOVENES AMBOS SEXOS

$950.00 SEMANALES

Importante empresa en su ramo solicita Choferes, con licencia de 20 a 30 años honrado, con disposición de trabajo y calidad en su trato. Interesados comunicarse al teléfono 211-74-63 y 211-7... **(28/3/08/4307)**

Solicitamos personal ambos sexos de 17 a 28 años, tiempo completo, primaria terminada. Presentarse con solicitud elaborada en Lerdo #162 Poniente, ... Piso, solo lunes, Martes y Miércoles. (29/01/...)

Solicito persona, ... trabajar, con conocimiento. Puesto hamburguesas, hot-dogs 044-32-20-45-... **(29/01/08/3411)**

Solicito Secretaria experiencia, capacidad y buena presentación. ... 214-09-06. **(30/1/08)**

Empresa Importante ... Solicita: Capturista de Datos. Con experiencia, sexo masculino. Presentarse con solicitud elaborada en Ave. Independencia #239 con Sres. Guadalupe González y Joel Vázquez **(29/01/8/3406)**

Ahora en Tepic, la lin... en decoración interior mayor prestigio a nivel mundial. Importantes ingresos por venta por catálogo. Informes 217-02-55.

Se solicita Mesero ... Torteadora, con carta de recomendación y solicitud, buen sueldo. Informes: Frente C..d Industrial, en cocina Chop Choppis **(31/2/08/3420)**

Empresa lider en su ramo solicita: Maestro de computación, para trabajar en Santiago. Informes: 216-28-20.

Solicito chicas mayores de 18 años, amplio criterio, delgadas. 044-32 30-84-07, 214-59-20. **(31/17/08/3434)**

Empresa lider en el ramo solicita: Ejecutivos de venta, ¡¡excelentes ingresos!! Informes: 044-32 66-44-31.

Empresa constructora solicita Secretaria, con conocimientos de computación, buena presentación. Teléfono 210-17-04, 213-73-81 **(31/2/08/3445)**

Solicito chicas, hoy mismo. 65-79-24

Restaurant Bar El Patio, solicita cocinero especialista en carnes y aves y Meseros. Carretera Tepic Miramar K1, antes Jorge's. **(1/8/08/3462)**

Muchacha aseo, 1/2 día, tardes. 044-32 60-62-48 **(1/3/08/3463)**

¿Buscas Empleo?

Haz tu negocio, lo asesoramos 100%

SINVIERTAS

LUZ Y SONIDO

013-216-83-84

044-32-48-33-82

Tepic, Nayarit

Aprovecha Ya Hoy

Meridiano de Nayarit

ame Asociación Mexicana de

Director General **DR. DAVID ALFARO**

david@alfarodigital.com

Director comercial: Lic. Felipe Sánchez Villegas

MERIDIANO de NAYARIT · MERIDIANO DE LA COSTA · MERIDIANO DE IXTLAN DEL RIO · MERIDIANO PUERTO VALLARTA Director: MOISES MADARIAGA

En caso de suspensión de cualquier edición de Meridiano solo aceptamos responsabilidad para la reposición de publicidad en la siguiente edición.

6 EMPLEOS

Minisuper el Tío solicita: Empleadas de mostrador, buena presentación. Presentarse con solicitud elaborada y copia de credencial de elector. Zapopan 570, col. Puerta de La Laguna. (1/8/08/3462)

Solicito personas para el departamento de Recursos Humanos y otras actividades de oficina, $900 semanales, P. Sánchez Norte 277, entrevistas 16 y 17 horas. Tel.cel. 044-32 62-20-51, Lic. America.

Urge, personas que me apoyen en actividades sencillas, de oficina, 4 horas, $900.00 semanales, entrevistas 16 y 17 horas, P. Sánchez Norte 277, Lic. Perla B. (1/3/08/3459)

Solicito persona para trabjar en casa, con referencia. Comunicarse al 211-52-76 por la tarde con Sra. Rosario. Domicilio: Lago Ontario 89, Lagos del Country.

Se solicita empleada en lonchería. Morelos #20, México y Zacatecas. (1/6/08/3492)

Solicito Edecanes, buena presentación, de 19 a 28 años. Para trabajar fines de semana. Informes: 30-88-45.

Solicito Ayudante, para viajes por toda la república, cargar y descargar camioneta y tareas diversas, con muchas ganas de trabajar, todos los gastos pagados, sueldo libre. Tel. 212-84-78. (1/3/08)

Trabajo, salud y económia. 216-45-26. (1/3/08)

Se solicita Mesera y Cocinera, para centro botanero, traer referencias. Informes al teléfono: 211-13-89, con la Sra. Herlinda Pacheco. (1/3/08/3483)

Colegio solicita Maestras de primaria, Educadoras o Auxiliar, responsables. Informes: 213-62-18.

Solicito Empleada, buena presentación, no ocupa experiencia. Tel. 044-32 46-90-39. (1/6/08)

Compushop solicita Empleado(a), para negocio, renta internet, con conocimiento en computación, solicitud elaborada. Insurgentes #51 Ote, esquina Zacatecas.

Empresa líder solicita Maestro de inglés y Auxiliar Contable. Informes: 216-28-20.

Solicito Contador Público, para impartir clases por turno matutino, favor de comunicarse al teléfono: 213-59-26. (1/3/08)

7 MASCOTAS

Regalo perros cariñosos, sin raza. 044-32 48-21-23. (11/07/indef)

Se vende cachorro chihuahueño. Informes: 212-87-52. (28/7/08)

Vendo cachorros Rottweiler, cola corta, desparasitados, 1 mes. Tel 214-81-01.

Cachorro French Poodle, $500.00 214-81-70.

7 MASCOTAS

Cachorros French Poodle, originales, desparasitados, ambos sexos, $350.00. Bravo #268 Pte, Centro, de 2 a 4. (31/2/08/3424)

Vendo cachorrito French Poodle, minitoy, pequeñísimos, 212-12-76, 1 mes 1/2 de edad.

Vendo legítimos cachorros Rottwailler, Alemán, padres a la vista. Informes a los teléfonos: 216-39-14 y 214-16-66.

8 MOTOCICLETAS

VENDO MOTO HONDA, ELITE 150, DE LUJO. TELEFONO 213-82-20, 213-34-34

Vendo Moto CG 125 cc. 94' $9,000. 212-44-84. (29/01/08/3397)

Vendo motocicleta Honda, 750 CM3, excelentes condiciones, barata. Informes: 216-25-25.

9 SALUD

MASAJES LESLEY, bienvenidos al mundo de la excelencia clase y belleza, donde hay algo especial para ti. Teléfono: 210-14-25

Masajes relajantes, ambos sexos, atendidos por profesionales. "Table dance" "Claudia" 214-59-20

Clínica de masajes Kandy, atendido por bellas, jovenes y discretas edecanes, contamos con comodas instalaciones, servicio las 24 horas, diariamente. Teléfono: 218-14-14

CHICAS LOVE, la mejor selección de chicas, tiene los mejores y atractivos servicios de la ciudad, pregunta por nuestra **HORA FELIZ**. ¡Llamamos! 216-04-36. (21/6/agosto)

SEXXXI MASAJES RELAXXX, belleza y elegancia nos distin-guen, masaje frances, sensual show, **EXCELENTES INSTALACIONES**. 214-91-57, 044-32 30-54-90. (30/9/08/3416)

MASAJES DENISSE, lo mejor en masajes, servicio para ellos y ellas, contamos con servicios gays, cualquiera que sea tu preferencia o fantasía, absoluta discreción. (Organizamos tu despedida de soltero(a) llamanos con tiempo). Tel. 216-35-39.

Masajes Marleny, deseamos conocerte. 65-78-24. (31/2/08)

MASAJES VANESSA, te ofrece los mejores servicio completos, clase y belleza, table dance, agradable compañía, 100% profesionales, discreción absoluta, las 24 horas, llamanos no te arrepentiras. 210-00-98, 044-32 66-34-44.

Servicio de acompañante y masaje eróticos Francia, sensualidad, atractivas, jovenes y complacientes. 212-76-38, 24 horas. (1/3/08)

10 ENTRETENIMIENTO

Burbuja. Salón para fiestas infantil y adultos. Egipto 134, Colonia Provincia. 213-71-33

Lo mejor en música viva, grupo versatil **VINO TINTO**, Teléfonos. 213-52-85, 216-99-88 y 044-32 67-21-74

VICK MUSICAL, órgano, voz y acordeon 213-69-22

Dueto musical **MILLAN Y CONRRADO**, contrataciones. Teléfonos. 212-96-72 y 212-39-23

Grupo musical AMIGOS, Contrataciones 212-17-04

OMAR & SUS TECLADOS. Versatilidad y calidad, 3 elementos, la música ideal para tu evento, la mejor opción. Llámanos Teléfono. 214-36-59 Tepic (27/3/indef)

Grupo **"JUGLARES"**, versatil. 216-44-03. (18/9/agosto/3075)

Grupo musical "California Mex" versátil para graduaciones, bodas, XV años, etc. Contrata con anticipación al Teléfono 212-58-20 Celular. 044-32-30-81-77

Filmaciones, cualquier evento. Editados. Celular: 48-94-19

Video fiestas *filmaciones* *y sonido 216-83-64

LUZ Y SONIDO "Confetti" FILMAMOS eventos. Teléfonos 217-02-45) (216-83-22)

Dueto musical **MILLAN Y CONRRADO**, contrataciones. Teléfonos: 212-96-72 y 212-39-23. (1/30/08/3491)

EN TUS XV AÑOS, BODA, ETC. ETC. LO MEJOR

EXXXTASIS LUZ Y SONIDO

APARTE SU FECHA CON SOLO $100 PESOS

216-83-64

212-96-72

ADEMÁS: FILMAMOS TUS FIESTAS

OPORTUNIDAD

Ya no batalle formándolo equipese dinamicamente remato equipo

LUZ Y SONIDO COMPLETÍSIMO 216-83-64

Bajos ¡Sherwin-Vega! Luces inteligentes poderes, rack, mezclador reproductores, cd porterias, lanza-humo, barras, efectos, etc.

EQUIPO YA ARMADO NUEVO DE PAQUETE

Precio a tratar Vea todo Hoy Mismo Probamos Todito

11 HOGAR

PLOMERIA Y ELECTRICIDAD. TELEFONO 214-15-18, 044-32-40-18-33 ¡Llamenos! (26/2/Ind. Alf)

Se hacen proyectos y trabajos en Autocad. Informes Celular 044-32-50-48-88.

Servi-Hogar. 044-32 46-33-99. Todas las reparaciones en casa: fontaneria, electricidad, carpinteria, albañileria

SERVICIO DE BANQUETES. Taquizas a domicilio y servicio de banquetes para todo tipo de eventos sociales, como son. Bodas, XV años, Graduación, etc. Informes: 213-98-18, Celular 044-32-40-41-17 con el Señor Mauricio Parra. Nos adaptamos a su presupuesto (6/indef)

Trabajos de fontanería y pintura y bombas. Teléfono: 216-26-14.

Compro cilindros gas, pago $200.00. 216-16-07, bicicletas.

FONTANEROS ELECTRICOS, fallas, instalaciones, 211-54-72, celular: 044-32 66-29-72. (1/8/08)

Electricista fontanero, pintura, etc. 218-11-15. (1/23/08/3461)

ELECTRICOS FONTANEROS, cualquier instalación, fallas. 211-54-72, celular: 044-32 66-29-72. (1/8/08)

Se lavan alfombras, salas, tapiceria/carro, pulido y encerado de pisos. 213-24-83

12 VENTAS

Sonido disco, vendemos nuevo. 216-83-64

PASTELEROS, PROMOCION, BATIDORA 30 $4,000 HORNO 6 $3,200. (01) 555-117-41 D.F.

$Equipo nuevecito$ $luz y sonido$ $216-83-64$

Se vende recámara Erle American, marca Dixie, excelentes condiciones. Cel. 044-32 50-48-88. (25/1/agosto)

$Rematamos barato$ $Luz y sonido$ $216-83-64$

Vendo piano. 212-17-60 y 216-88-14

Semilla de pasto, con apoyo, alianza al campo. Tel 213-08-64 (21/JUL/34124)

Comodidad en Tu Hogar o Negocio

Una base de pared giratoria para televisión 14" a 21"

Sólo $350.00 YA INSTALADA

Además las mejores puertas y ventanas de fierro y aluminio

DAMOS CRÉDITO A MAESTROS

Cancelería El Profe

Insurgentes y Calle 7 Frente a Comercial Mexicana

LLÁMAME

044-32-20-25-11

12 VENTAS

Vendo fotocopiadora Xerox 1025 buenas condiciones $10,000.00 044-32-67-09-38. (29/01/08/3401)

VENTILADORES DE TECHO, 1 luz, 52", 5 aspas; bco, dorado, bronce de $470 a $339.00. Industrial sin luz, varios modelos: Ch. 56" de $320 a $225., med. 56" de $440 a $349. Gde. 56" de $630 a $525.00. Servicio de instalación profesional. Técnico responsable: Alfonso Virgen Cuevas. Ejido y Amado Nervo. 212-31-00. (25/07/indef)

ATENCION CABALLEROS, con este caloron y en esta temporada, comprese una fresca guayabera yucateca, lisa o bordada de con el **AMIGO CHAVA**. Ademas tenemos chazarillas y guayaberitas blancas, para fiestas escolares y primera comunión. Zaragoza casi Zacatecas, junto a Bazar **EL REY** (26/2/08/3314)

Vendo juego de oficina, 5 piezas, escritorio ejecutivo, archivero, 4 cajones, 2 sillas de visita y 1 silla giratoria. Teléfono 212-76-49 o Cel. 044-32 50-05-56

Lavado de salas, sillas y tapiceria de carro. Tels: 211-18-67, 213-72-01. (28/19/8/3382)

Se vende puesto de tacos y hamburguesas. Inf 212-38-05.

Base radio Sharp, fuente integrada, frecuencias intermedias, $950.00, Cobra 148, c/eliminador 10 amps. $1,200.00. 12-63-38.

PASTELEROS, PROMOCION, BATIDORA 30 $4,000.00 HORNO 6 $3,200.00 INFORMES (015) 751-92-95

Se vende computadora Pentium, $1,800.00. cel. 044-32 30-07-29. (1/3/08/3467)

12 VENTAS

Se vende lavadora ¡Barata! Whirpool de 11 kilos. Interesados acudir a calle "A" #12 Colonia Agrónomos.

$Rematamos$ $luz y sonido$ $profesional$ $216-83-64$

$Urgenos vender$ $Luz y sonido$ $216-83-64$ (20/5/agosto)

Vendo bicicleta FX montaña, marca Mercurio, nuevecita, sin rodar, $1,000.00, un aire acondicionado marca Realven de 200 volts, tonelada 1/2, $3,500.00. Verlos: Av. Los Sauces 556, col. Los Sauces, Tel. 044-32 30-37-95 y 044-32 40-20-12

¿Exceso recibo telefónico? Candados telefónicos. 044-32 30-24-36.

Aproveche oferta, aire acondicionado Carrier, 1 tonelada. Teléfono: 216-47-10.

$Luces y sonidazo$ $completisimo$ $tratamos 216-83-64$ (20/5/agosto)

2 remolques medianos, Rin "13" Teléfono: 213-78-16.

Vendo maquina Ford 302, reconstruida, $8,000. Verla en Avenida Los Sauces 556. Teléfono 044-32 40-20-12

Traspaso refaccionaria pequeña, buen precio. Insurgentes 335 Poniente. 240-76-19.

Video juegos a comisión, aumente sus ingresos, nosotros vamos. 044-32 62-38-92. (1/3/08/3452)

Molino Torrey nuevo, no.22, a tratar. 044-32 62-38-92 (1/3/08/3452)

Aire acondicionado, de ventana, 1.5 toneladas, nuevo. 044-32 62-38-92. (1/3/08/3452)

12 VENTAS

Video juegos, NeoGeo, seminuevos, listos para trabajar. 044-32 62-38-92. (1/3/08/3462)

Vendo vacas lecheras. Informes teléfono: 213-94-89, 219-02-61, celular. 044-32 30-14-83. (1/9/08/3456)

Molino para carne marca Torrey, congelador horizontal, como nuevos. 212-53-80. (1/3/08/3465)

Por cambio de residencia remato tractor Sidena 310, con arado, rastra, cultivadora y sembradora, en condiciones de trabajo. $35,000.00. Informes: 044-32 66-23-87. (1/3/08/3469)

12 VENTAS

Vendo refrigerador $500.00, piano eléctrico chico $2,000.00. Tanque estacinario $400.00. Rosticero $10,000.00. Tel. 212-84-78.

Vendo literas, madera fina, seminuevas, 213-88-25, 213-47-00 Georgina. (1/6/08/3479)

Compushop, aprovecha remate mensual, computadoras nuevas genéricas Intel: Celeron $3,990.00. Pentium III, Pentium IV, impresora HP color, $1,199.00, contado, crédito. 044-32 50-75-45, 213-25-91, horario oficina, pregunte sin compromiso.

Amplificador Fender, Stage 100, nuevo, facturado. Tel. 044-32 67-21-74. (1/6/08/3489)

VIRGEN DE GUADALUPE

Pide 3 deseos imposibles, Rece 9 aves Marias durante 9 días. Publíquela al octavo día, por más difícil que sea y sin tener fé se le concederá.

L.F.D.

VIRGEN DE GUADALUPE

Pida 3 deseos imposibles, Rece 9 aves Marias durante 9 días. Publiquela al octavo día, por más difícil que sea y sin tener fé se le concederá.

A.F.V.

ALEX DEY

El motivador Hispano #1 de América

Presenta

Midas su multinivel

Dieta natural-Magnetoterapia

El más poderoso y avanzado plan de compensaciones!

Jueves 2 de Agosto en la calle Puebla No.23 Sur

A las 10 A.M, y a las 5 P.M.

(Despacho de AGROCOM'S)

Por lo menos, entérate nada pierdes....

Unico Dey (1/08)

Vitallantas CENTROS DE SERVICIO

SOLICITA:

VENDEDOR

Requisitos:
*De 25 a 40 años
*Experiencia en ventas
*Escolaridad mínima preparatoria
*Buena presentación
*Sexo indistinto

Ofrecemos:
*Sueldo base más comisiones
*Vehiculo con gastos
*Cartera de clientes
*Oportunidad de desarrollo

Interesados(as) presentarse con curriculum vitae y solicitud con fotografía reciente en Av. Insurgentes 1919 Ote (frente Aurrera)

POR INAUGURACIÓN

CENTRO BOTANERO FAMILIAR

"EL CONFETI MARINO"

SOLICITA EL SIGUIENTE PERSONAL:

5 Cocineras (os)
No mayores de 40 años
4 Meseros
4 Meseras
2 Garroteros
2 Garroteras
1 Barman
1 Mantenimiento
2 Lava platos
No mayores de 35 años

OFRECEMOS:
Buen sueldo y prestaciones de ley.

Interesados presentarse con solicitud elaborada el día 2 de Agosto a las 8:00 a.m. UNICO DÍA en Restaurante El Sazón de Mamá. Avenida Independencia #353 Col. Llanitos. OJO: Sr. Lector aquí se viene a trabajar no a flojear.(31/01/08/3398)

Por apertura en la Ciudad de Tepic Financiera Independencia S.A. de C.V.

Solicita:

PROMOTORES DE VENTAS

Requisitos:
*Hombres y mujeres con mentalidad triunfadora
*Mayores de edad
*Escolaridad preparatoria o equivalente
*Con experiencia en venta directa (libros, celulares, afores, cursos, etc)
*Disponibilidad de tiempo completo

Ofrecemos:
*Capacitación
*Doble comisión
*Sueldo base
*Prestaciones superiores a las de ley

SECRETARIAS CAPTURISTAS

Requisitos:
*Excelente manejo de PC
*Excelente proesentación.
*Escolaridad: Carrera técnica o bachillerato terminado
*Edad de 20 a 30 años
*Experiencia en puesto similar un año
*Sexo indistinto
*Referencias labores comprobables

VERIFICADOR

Requisitos:
*Escolaridad preparatoria como mínimo
*Edad de 20 a 25 años
*Experiencia en trabajo de campo
*Sexo masculino
*Licencia vigente de motociclista
*Disponibilidad de horario

Interesados presentarse con curriculum vitae o solicitud en el hotel "Real de Don Juan" ubicado en Av. México esquina con Juárez, el día miércoles, jueves y viernes de 9:00 a 1:30 y de 16:00 a 18:30 horas. (1/08)

Empresa Seria Solicita:

PERSONAL MASCULINO

REQUISITOS:
-Tiempo completo.
-Mayores de 18 años.
-Responsabilidad comprobada.
-Deseos de superación.

OFRECEMOS:
-$100.00 diarios.
-IMSS, Infonavit, Aguinaldo, vacaciones, etc.
-Capacitación y desarrollo en la empresa.

Presentarse en:
Pedraza #675 entre San Francisco y Josefa Ortíz de Dominguez Col. H. Casas de 8:00 a 13:00 de 16:00 a 19:00 horas.

CONTRATACION INMEDIATA

CMQ farmacias

Grupo Farmaceútico CMQ de Vallarta, S.A. de C.V.
SOLICITA:

Auxiliar de Recursos Humanos

REQUISITOS:
•Conocimientos en Nomi-paq.
•Conocimientos en SUA para windows.
•Edad de 20 a 25 años.
•Sexo femenino.
•Escolaridad mínimo preparatoria o carrera afín.
•Experiencia en selección y contratación de personal.

OFRECEMOS:
•Sueldo atractivo.
•Prestaciones superiores a las de ley.
•Buen ambiente de trabajo.

Interesadas: presentar solicitud elaborada con fotografía en Av. México No. 613 Norte Sucursal Mololoa (oficinas) Horario de 8:00 a.m. a 4:00 p.m.

$ABIERTO$

Oportunidad Unica en Tepic, Nayarit
Empresa nivel Nacional por Crecimiento requiere para su plaza en esta ciudad

JOVENES AMBOS SEXOS

Unicos requisitos:
-De 17 a 25 años.
-Tiempo completo.
-Disponibilidad inmediata.
-No importa experiencia.

Ofrecemos:
$950.00 SEMANALES
-más incentivos.
-Trabajo de planta (no multinivel)
-Premios y capacitación.

Presentarse con solicitud elaborada en calle Lerdo #162 Poniente 2do. Piso, Zona Centro. Entrevistas: 10:00 a.m., 11:00 a.m., 12:00 p.m., 13:00 p.m., 4:00 p.m., 5:00 p.m. y 6:00 p.m. Nota: Todas las personas presentadas a entrevistas serán contratadas para iniciar esta misma semana. (29/1/08)

CONSORCIO HOGAR

Una realidad que ya puedes habitar
Consorcio Hogar de Occidente, S.A. de C.V.
Empresa Líder que cotiza en bolsa

SOLICITA:

ANALISTA DE CRÉDITO

REQUISITOS:
•20 a 35 años.
•Sexo masculino o femenino.
•Excelente presentación.
•L.A.E. o carrera económica administrativa.
•Conocimientos en computación.
•Disponibilidad inmediata.
•Tiempo completo.

OFRECEMOS:
•Atractivo sueldo.
•Excelente ambiente de trabajo.
•Prestaciones superiores a las de Ley.
•Capacitación continua.
•Desarrollo dentro de la empresa.

MENSAJERO

REQUISITOS:
•20 a 30 años.
•Sexo masculino.
•Licencia de motociclista.
•Calidad en su trato.
•Responsable.
•Tiempo completo.

OFRECEMOS:
•Sueldo fijo.
•Prestaciones de ley.

Enviar curriculum vitae a la dirección de E-mail srodrigu@hogar.com.mx O concertar cita al 212-50-23 y 212-00-67 con la Srita. Abril Alonso presentarlo en Avenida Allende 130 Oriente esq. Ures y San Luis.

TV GRUPO TDA SKY

SOLICITA:

5 EJECUTIVOS DE VENTAS

REQUISITOS:
-Sexo femenino (preferemente)
-Activos y dinámicos.
-Excelente presentación.
-Secundaria o preparatoria mínimo.

OFRECEMOS:
-Prestaciones de ley.
-Sueldo base y comisiones.

Presentarse en Insurgentes 200 esquina León con el Ing. Alberto Chávez

---

OFERTA DEL MES

Céntrico Edificio
700 mts2 en 3 niveles
6.5 x40 mts
Hidalgo 209 Oriente, Frente a la Ferretería "La Mexicana"

CITA 211-63-85
Cel. 044-32-66-00-23

Escuela de Inglés AMERICA

AMERICA ENGLISH SCHOOL

HORARIOS FLEXIBLES

Te ofrece:
*Carrera Técnico en Inglés (2 años)
*Curso niños 8-12 años de edad.
*Curso adolescentes.
*Curso intensivo (básico) 5 meses.
*Curso intensivo (avanzado) 5 meses.
*Club de Conversación.
*Cursos a empresas y más...

INSCRIPCIONES ABIERTAS

Ave. Allende 189 Poniente Centro Teléfono 212-93-90

CON RECONOCIMIENTO DE LA S.E.P.
Ven y conoce nuestras cómodas instalaciones

Empresa de Seguridad Privada requiere personal con actitud de servicio y disponibilidad de horario, para desempeñarse como:

GUARDIA DE SEGURIDAD

•Sexo masculino.
•Edad 20 a 40 años.
•Escolaridad: secundaria terminada.
•Cartilla de servicio militar.
•Disponibilidad de tiempo completo.
•Experiencia no indispensable.
•Buena presentación y actitud de servicios.

OFRECEMOS:
•Buen sueldo y prestaciones de ley.

Interesados favor de presentarse con solicitud elaborada y fotografía reciente en Abasolo #190 Pte. 1er. Piso entre Querétaro y Durango de lunes a viernes de 9:30 a 14:00 y 16:00 a 20:00 horas

MAYORES INFORMES A LOS TELÉFONOS: 217-00-66, 216-08-53

SECRET, S.A

SEX-SHOP

Su fantasía hecha realidad

DISCRECIÓN ABASOLUTA

044-32-48-77-57

*Lencería exótica para Dama y Caballero.
*Revistas y CD Rom
*Accesorios. *Chocolates. *Bromas.
*Striper's para tu despedida de soltera (dentro y fuera de la ciudad)
*Juguetes eróticos para adultos.
Peliculas: XXX, XXXX Y XXXXX

Horario: De Lunes a Sábado de 10:00 a.m. A 2:00 p.m. Y de 4:00 a 8:00 p.m.

PUEBLA #164 NORTE INT. 209 CENTRO C.P. 63000 TEPIC, NAY. ☎044-32-63-07-30

MEDICINA BIOLOGICA

A la vanguardia en alternativas de salud

Pacientes multitratados con escasos o ausentes resultados — Cuando la medicina convencional no tiene mas que ofrecer.

• **Diagnóstico Electrónico Funcionar** (Diagnóstico computarizado de los órganos)
• **Terapia Neural** (Activación del sistema nervioso)
• **Homotoxicología** (Desintoxicación del organismo)
• **Bioresonancia (MORA)** (Tratamiento a base de bio-energía)

Previa Cita
(013) 243-33-12
(013) 246-04-70

Dr. José Rios López
Con estudios en México y en el extranjero.

Institución Educativa de Nivel Superior Solicita:

MAESTROS

Con grado de licenciatura maestría y doctorado.

Para ocupar puestos de tiempo completo, medio tiempo y hora clase.

Interesados presentarse con curriculum vitae en el Centro de Negocios del Hotel Fiesta Tepic de 9:00 a.m. a 14:00 p.m. y de 16:00 a 20:00 p.m. At'n Lic. Mario Pérez Rodríguez.

AVISO IMPORTANTE

¿Recuerda Usted este papel?

Si lo recuerda y lo tiene

¡FELICIDADES!

Usted ya gano buen dinero y se lo entregamos de inmediato

La venta de sus acciones no afecta su línea telefónica

EN TEPIC, NAYARIT LLAME AL 214-39-44

Para mayores informes llama sin costo al **01-800-713-46-31**

CARTAS TAROT

Y CAFE
Consejera "YADIRA"
Se Lee las

Todo tipo de trabajos, solución a cualquier problema de negocios, envidias, soluciones para el amor, limpias, amuletos, etc.

Horario de Lunes a Sábado de 9:00 a.m. A 9:00 p.m.
Consulta $100.00

Calle Turin No. 94 Fracc. Ciudad Del Valle
Tel. 210-19-85 Cel. 044-32-67-34-16 Tepic, Nay.

Salón de Fiestas Infantiles **Bambi**

Av. Flores Magón 482 A Norte Telefono 16 44 78

CONTAMOS CON BRINCOLINES INFLABLES Y UNA GRAN VARIEDAD DE JUEGOS

TECHADO EN UN 90% DE LA LLUVIA

Con un área de 560 m2 para Disfrutar Ampliamente

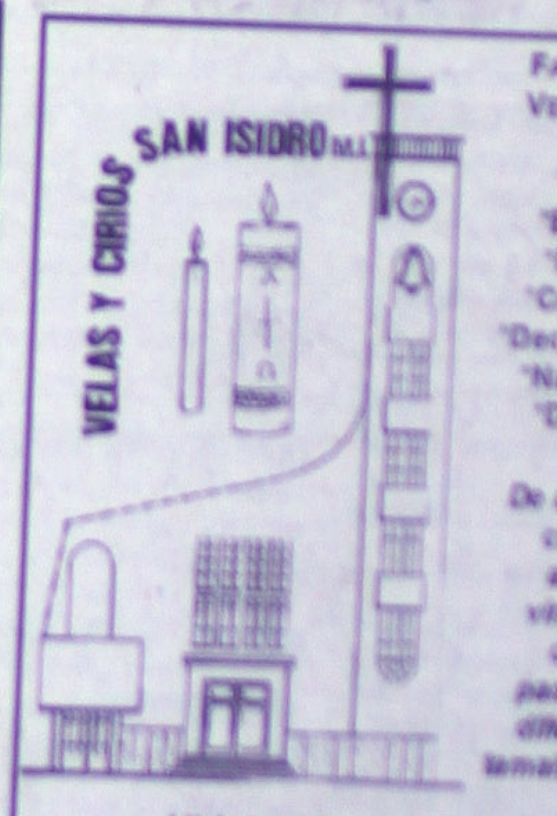

FABRICAMOS VELAS PARA:
*Bodas
*Bautizos
*Primera Comunión
*Decorativas
*Navideñas
*De Altar.

De auténtica cera de abejas virgenes, cirios pascuales diferentes tamaños, etc.

Hidalgo 586 Poniente
Colonia H. Casas Teléfono 216-12-17
C.P. 63080, Tepic, Nayarit

¿Estás buscando trabajo, y no encuentras...?

¡HAY UNA OPORTUNIDAD PARA TI!

Acude al Servicio Estatal de Empleo o Incorpórate a una de sus VACANTES:

FEMENINO	MASCULINO
*SECRETARIA	*ALUMINERO
*AUXILIAR DE ENFERMERA	*VIGILANTE.
*OBRERAS	*MENSAJERO.
*EMPLEADA DE MOSTRADOR.	*AFANADOR
*COCINERA	*COBRADOR.
*AFANADORA.	*CAPTURISTA DE DATOS.
*SECRETARIA	*SUPERVISOR
*EMPLEADA DE LAVANDERIA	*AUXILIAR ADMINISTRATIVO.
*DESPACHADORA DE GASOLINA.	
*COCINERA	

REQUISITOS PARA INGRESAR
*Presentar credencial de Elector.
*Nombre y Teléfono del jefe actual o último.
*Nombre y teléfono de dos personas. No Familiares.

SIN COSTO ALGUNO

SEE Servicio Estatal de Empleo

Para mayor información acude a: Calzado del Ejército No. 311 2do. Piso a 1 cuadra de GIGANTE o llama al Teléfono 214-15-07 de 9:00 a 15:00 o de 17:00 a 19:00 horas.
¡INSCRIBETE YA!

STPS

¿Estas por celebrar tu Matrimonio, XV años, Cumpleaños, Graduación, Cambio de sexo y hasta tu divorcio, y quieres contratar un grupo musical?

Le ofrece los mejores Grupos Musicales

Banda Kora
Banda la Piñera
Banda Hnos. Galvan
Banda Moreña
Banda Chapalilla
Tennis Band
Sangre Nueva
Sombrero Musical
Banda los Tepiqueños
Banda Kanela
Banda Santa Fe Musical
El Mayor y sus Batos
Grupo Leo
Orquesta Los Borregos
Orquesta Olimpica
Banda San Martin
Grupo Versatil Tekilero
Banda San Francisco
Banda La Perrona
Relámpago Musical
Banda HERENCIA KORA
Grupo banda los Hnos. Bizarron
Banda Tepiqueña
GrupoTren
Super Banda ¿Quien?
Banda Cañera
Los excelentisimos Hnos Fuentes
Grupo Norteño. Tocando "Lo Mejor del Norte"
Banda Forastero
Banda 801
Banda Carretera
Banda Tropical Tepic
Grupo El Cielo
Banda Nayarita Kaliente
Grupo Juglares
Poco Locos Show
Banda Marfil
Grupo Amigos
Banda La Quimicheña

Calle Ejido # 363 Altos Col. H. Casas Tel. 216-52-40 Cel.(044 32) 60-67-94 Tepic, Nayarit.

Videos Juegos "Andrade"

PROP. ING. JESÚS OMAR ANDRADE ROBLES

Solorio Consultores, S. C.

SOLICITA:

Personas con deseos de superación, Gustos por las ventas y el trabajo en equipo, con necesidades de ingresos minimos de: $30,000.00 pesos mensuales

Interesados concertar cita a los Teléfonos 214-96-49 y 214-67-71 con Lupita.

SE VENDE

INFORMES 216-08-04

URGE SE VENDE
EQUIPAZO COMPLETISIMO DE
LUZ Y SONIDO
PROVECHEN · CHAVOS · DISCOTECAS · CASINOS · MUSICOS · ESCUELAS · ETC.
VEAN TODO SIN COMPROMISO
(3) 216-83-64 (044-32-4833-82) TEPIC
URGENOS TRATAMOS PRECIO $

LECTURA DE TAROT María Elena
SEGURIDAD Y PRIVACIDAD SE ATIENDEN EN CASA PARTICULAR
Tepame N° 30 Colonia Versalles
Tel. 213-74-25 Cel. 044-32-50-46-36

TRANSPORTES OLIVARES PADILLA, S.A. DE C.V.
Servicio de carga regular foranea · Viajes completos · Paquetería Express
Av. Tecnológico No. 2660 Norte
Tels. (3) 213-68-75 y 214-25-88

FÁBRICA DE COMPRESORES P/AIRE
Venta, Reparación y Servicio e Hidrolavadoras de Presión
Teléfono 01 (3) 217-03-74
Celular 20-76-65.
Tepic, Nayarit

Casa Grande Plaza
Avenida México No. 276 Norte entre Amado Nervo y Zaragoza
Estacionamiento a un costado
Informes al Teléfono 216-03-21
OFRECE Locales Comerciales y para oficinas en renta
En el corazón de la ciudad, Primer Plano del Centro Histórico

INSTITUTO WORLANCE YOUR GUARANTEE
INGLES GARANTIZADO
TELÉFONO 214-84-11
AVENIDA P. SANCHEZ SUR #388 ALTOS COLONIA SAN ANTONIO TEPIC, NAYARIT

AUDIO Y VIDEO DE TEPIC AVT
BONOS ESPECIALISTAS EN VIDEO JUEGOS COMO: PLAY STATION · SEGA · NINTENDO · NEO GEO
CONTAMOS CON SERVICIO A DOMICILIO
ESTE MES DE JULIO 20% DE DESC
ZACATECAS #393-B NORTE CASI ESQUINA CON VICTORIA CELULAR 32-40-56-67

¿Tus proveedores no te surten con Oportunidad tus tarjetas telefónicas?
Lásenos... Tenemos:
Ladatel Telcel Iusacell Ladafon Hablo
También puedes ser Distribuidor de Billetes de Lotería Nacional y todos los sorteos
LOTERIA NACIONAL PARA LA ASISTENCIA PUBLICA
Puebla 164 Norte Int. 203 Tels. 216-91-15

Maquinas Para Fabricar TABICON
Adoquin, Block Y Otros; Revolvedoras, tubo De drenaje, Bandas Transportadoras, Poleas, Ductos De Riego, Revolvedoras Y Enmeladoras, Alimentos Para Ganado, Sistemas De Filtración Y Purificación De Agua
(014)304-01-45, 316-78-84

•Remato Tractocamión Freightliner 1996 convencional $245,000 • Caja ganadera aluminio Wilson 1989 dos pisos $126,000 • Cuatrocientas borregas Peliguey $16 kgs. • Mil toneladas de maíz $1,450 Tonelada • 200 pollos de avestruz de 3 meses $1,300 c/u • Tractor agrícola JD4235 $79,000
Acepto ofrecimientos recibo automóvil, pick-up 01-800-509-5427
Hermosillo, Sonora, México

aeromexpress cargo
PAQUETERÍA Y MENSAJERÍA
Servicio Estatal y Nacional
Envios a México en 2 Horas
Teléfono 214-10-28
Independencia #63 Fracc. Simancas
TODO TIPO DE MERCANCIA

SETZUKO
Joyería de Plata
DISEÑOS EXCLUSIVOS
Bolsos, cinturones de piel y gamuza, perfumería y las más finas y actuales creaciones en plata
Plaza Providencia, local 4 ☎ 216-41-67
Zapata 121 entre Durango y Puebla, Tepic

Grupo Musical DAVID COMBO
Musica Versátil
Querétaro 420 nte. Telefono 12-56-90 Celular 48-84-02

FÁBRICA DE COMPRESORES P/AIRE
Venta, Reparación y Servicio e Hidrolavadoras de Presión
Teléfono 01 (3) 217-03-74
Celular 20-76-65.
Tepic, Nayarit

Los Excelentísimos Hermanos Fuentes
VOCES Y VIOLINES DE ORO DE XEW. ÚNICOS
Banquetes, matrimonios y serenatas.
LLÁMANOS AL 12-10-02 Y 12-19-20

¡Le asamos toda la carne que usted quiera!
Para que deje de preocuparse...

Gratis Al carbon
Todos los viernes, Sabado y Domingo
Rib Eye, T-bone, Sirloin, Arrachera, Arrachera Marinada, New York, Cabrería
Además lleve sus Tortillas y Salsa.
MEAT MARKET
Av. Del Valle N° 89 Local 3 Plaza Colonial
Cd. Del Valle Tel. 044-32-460909 Tepic, Nayarit

AVALUOS Y PERITAJES
Ing. Homero Vidal Espejo
¡HAZ UN BUEN NEGOCIO! CONSULTANDO
*Escrituraciones *Legales *O cualquier otro fin
*Construcciones *Terrenos *Maquinaria
E. Juárez No. 66-B int. 3 Zona Centro Tepic, Nay.
Tel/Fax (013) 212-75-88 (Dentro y fuera del Estado)

Correduría Pública N° 1
FEDATARIO MERCANTIL
LIC. MANUEL ALTAMIRANO QUINTERO
TITULAR
Fedatario Público · Agente Mediador · Arbitro Mercantil
Perito Valuador · Asesor Jurídico · Sociedades Merc.
Autorizado por el Ejecutivo Federal
Aut. Federal N° 413.94.1467 · Patentes N° 0026 y 0324
Hab. Secofi N° 060494D · Ced. Prof. 1129027
PLAZA ESTADO DE NAYARIT
Miembro Colegio Nacional de la Correduría Pública Mexicana, A.C.
Av. México 181-3 Sur Tel y Fax 14-08-31 Part. 13-59-98

CARNITAS CONTRERAS
LAS MEJORES CARNITAS DE TEPIC
SERVICIOS PARA FIESTAS Y BANQUETES
Servicio a Domicilio al
TELÉFONO 216-73-56
Querétaro 27 Norte entre Allende y Morelos

En eso de las computadoras
No nos medimos
SERCON
Querétaro No 48-B entre Allende y Morelos
Tel. 2-14-69-62 · 044-32-40-05-06

CORTINAS DE ACERO MAGALLANES JR.
SE MEJORAN PRESUPUESTOS
Servicio dentro y fuera del Estado
Emilio M. González #38 Col. Gobernadores (entrada frente a Bomberos) Teléfono 14-48-20
Por Tradición sirviendo a Nayarit desde 1948

CENADURIA Lupita
Desde 1940
Servicio a Domicilio ☎ 212-22-22
Descansamos los miércoles
Av. Allende #276 Pte. De 13:30 a 22:00 horas

¡¡Mucho de lo que dice su cara, esta en el Confort de su boca!!
¡No arriesgue la Salud!
Atiéndase en el centro
"Dental Samhedul"
...Para lucir la mejor sonrisa, nosotros nos adaptamos a tus posibilidades
OFRECIÉNDOLE PRECIOS ESPECIALES

Extracciones	$ 50.00
Limpieza	$ 70.00
Corona ¾	$160.00
Amalgama	$ 70.00
Casquillo	$160.00
Yaquet	$180.00
Endodoncia	$110.00

¡¡Aprovecha y Visítanos!!
Responsable: C.D. Loyda S.A.
U.A.N. Permiso 10-500 7N
Cepille sus dientes 3 veces al día
AV. MEXICO NTE. 373 ALTOS ENTRE BRAVO Y VICTORIA
TEL. 216-80-55 TEPIC, NAYARIT

Cocinas
ESCUADRA DE 2.40 X 2.30 MTS. CEDRO
$6,800
2.40 $ 480.- · 3.00 $ 620.- · 3.60 $ 750.-
CUBIERTAS
CAMPANA SANAIRE 76 $ 450.00
CEDRO de 2.00 mts. $5,600
TARJA ACERO $ 415.-
Cel:044323308789
ZACATECAS No. 65-3 Nte. TEPIC, NAYARIT
HACEMOS SU COCINA A LA MEDIDA

NO SOMOS LOS ÚNICOS PERO ¡SI LOS MEJORES!
AUTOBUSES COORDINADOS DE NAYARIT
Le ofrece sus salidas directas diarias a la Ciudad de Tijuana, B. C.
Contamos con unidades completamente equipadas para brindarle el mejor servicio que Usted se merece
Además contamos con las mejores tarifas al alcance de sus bolsillos

Estamos a sus órdenes en:
República de Chile #34 Col. Menchaca Tel. 01-32-10-09-60 y 01-32-10-08-62
Av. Proyecto No. 199 Colonia Mololoa Teléfono 01-32-16-88-17

¡ATENCIÓN!
TIENES PROBLEMAS DE DROGAS Y ALCOHOLISMO
Te ofrecemos tratamiento "diferente" a todo lo que conoces
Un modelo moderno con trato humano por profesionales.
Seriedad y Profesionalismo
CONSULTA A TU PSIQUIATRA Y EQUIPO MULTIDISCIPLINARIO
Domicilio: Calle Bronce #130 Colonia Valle de Matatipac
Telefono 213-42-84 Tardes
Cel. 044-32-30-91-41 Mañanas
RESPONSABLE: Dra. Ma. Guadalupe Carrillo Istordia Psiquiatra U.A.G.

mueblería blanquita s.a. de c.v.

Aproveche Las Salas

Excelente Promoción Mes de Julio

30% De descuento en todas

Afiliado a: Fonacot

Visítenos en nuestras 2 direcciones

Ave. México 16 Sur Tels. 212-21-14, 212-51-83

Ave. Allende 229 Oriente Teléfonos 214-62-95

Tepic, Nayarit

COLCHORAMA MEGA MERCADO DE COLCHONES

DUERMA BIEN TODO EL MES DE JULIO

20% DE DESCUENTO EN TODA LA TIENDA

MIRA-COIL · Wendy

Ave. Insurgentes y Zacatecas Tels. 214-69-86 y 213-99-10

Ave. Allende 74 Poniente Tels. 212-98-04 y 216-38-72

¡Su seguridad no tiene precio!

CYTSA TANQUES ESTACIONARIOS

De 300, 500, 1000, 1500, 1900, 3750 y 5000 lts.

Somos #1 en:
- Precio
- Calidad
- Garantía

GARANTÍA: *10 años en tanques *1 año en accesorios

SU SEGURIDAD Y COMODIDAD ES NUESTRO COMPROMISO

Servicio con grúa a la azotea de su casa sin costo extra (se aplican restricciones)

Viva seguro, viva con CYTSA

DIVIOCCIDENTE, S.A. DE C.V. SUCURSAL TEPIC

Avenida Tecnológico #2858 Colonia Miguel Hidalgo Teléfonos 211-76-68, 211-76-69

O con nuestros Distribuidores Autorizados

La Pachanga

Alquilado: *Sillas *Mesas *Tablones *Manteles

Mejoramos Presupuesto

Libertad 362-A Col. Heriberto Casas Teléfonos: 212-42-35 216-05-59 y 212-92-83 Tepic, Nayarit

PAPELERÍA EL CONTADOR S.A. DE C.V.

15% DE DESCUENTO EN TODAS SUS COMPRAS

Todo para: Contadores, Oficinas y el Estudiante

MAYOREO Y MENUDEO

SERVICIO A DOMICILIO

Veracruz N° 58 Norte Tel. 212-08-72 Fax. 212-01-36 Tepic, Nay.

SE LEE TAROT — ATENCION Señora Sara

CONSULTA $100.00

Cinemas del Valle — PLAZA SAN RAFAEL AV. DEL VALLE N° 133 PRIMER NIVEL INT. 203 TEL. 2-13-21-83 TEPIC, NAY. ADMISION $ 30 MIERCOLES POPULARES $20

Sala Uno: 4:00 - 6:00 - 8:00 y 10:00 p.m. Sala Dos: 4:00 - 5:45 - 7:30 Hoy 9:20 p.m.

Y Tu Mamá También — Maribel Verdú, Gael García Bernal, Diego Luna. Una película de Alfonso Cuarón. C

Atlantis — Domingo Matinee 11-12 y 1. Hablada en español. AA

Snatch Cerdos y Diamantes — Benicio del Toro, Brad Pitt. Dir. Guy Ritchie. B

Cinemas Insurgentes — AV. INSURGENTES N° 645 PTE. TEL. 2-12-21-80 ADMISION $ 30.00 MIERCOLES POPULARES $20.00

Sala Uno: 4:00 - 5:45 y 7:30 Hoy 9:20 p.m. Sala Dos: 4:00 - 5:45 y 7:30 Hoy 9:20 p.m.

Shrek — Hablada en español. AA

Atlantis — Hablada en español. AA

Pearl Harbor — Ben Affleck. Entre el fuego y la pasión. B

CINE CAJA MÁGICA

TESTIGO

PRIMERA FUNCIÓN TODOS LOS DÍAS 2X1 Horarios: 4:10, 6:15 y 8:20 Domingos Función desde las 2:00 Miércoles 2x1

Saturn II · MESAS DE BILLAR · FUTBOLITOS

Único Distribuidor en el Estado de: ROWE/AMI

VENTA, RENTA Y COMISIÓN DE: SINFONOLAS, MESAS DE BILLAR, FUTBOLITOS, JUEGOS DE SALÓN, REFACCIONES Y COMPACT DISC

CONTAMOS CON LOS MEJORES PLANES DE CRÉDITO, RENTA Y COMISIÓN

SEGURIDAD, CALIDAD Y GARANTÍA PARA SU INVERSIÓN

NOSOTROS SI ENTREGAMOS DE INMEDIATO, VISITE NUESTRA SALA DE EXHIBICIÓN

Nostalgia · HOT FLASH II · ROLLing

Lavandería **Caza-Manchas** TODO JULIO

Promoción Lavado y Secado a solo $5.00 Kilo

Aquí tallamos su ropa, después se lava

SERVICIO A DOMICILIO

Visítenos en: Av. Allende 389 Oriente esquina con Guadalajara Teléfono 213-56-10

TENEMOS BUENOS PRECIOS

Arq. Ventura Vargas Maldonado

Proyecto, Diseño y Construcción

Integramos expedientes para crédito Infonavit. LLÁMENOS NOSOTROS LE ASESORAMOS

Blvd. Tepic-Xalisco #2329-A Teléfono 14-86-61

¡Porque tu lo pediste!

y en SUAUTO queremos que estrenes Auto, la **Feria de Autofinanciamiento**

se prolonga una semana más. Hasta el 4 de agosto.

Cavalier Antes: $3,126.00 Hoy: $ 2,923.00 Mensual

Chevy Pop Antes: $ 2,018.00 Hoy: $ 1,827.00 Mensual

Monza Antes: $ 2,712.00 Hoy: $ 2,528.00 Mensual

- Sin Cuota de inscripción
- Sin enganche
- Sin intereses

Obtenga el 100% de una mensualidad **Gratis!**

suauto

*Ya incluye: seguro de vida, gastos de administración e iva. Sujeto a cambio en precio de la unidad

Ricardo L. Garate, Insurgentes Pte., Tepic, Nayarit Tels. (3) 212-28-58 212-44-66

PRECIOSA CASA A 2 CUADRAS DE INSURGENTES EN LA COLONIA MIGUEL HIDALGO

Terreno 10x40, construidos 10x20, cuenta con 2 recámaras, cuarto de servicio, cocina, sala comedor, 2 baños 1 con tina, cochera para 2 carros, techada con tirol y molduras, jardín al frente, teléfono, megacable, acepto crédito IMSS, FOVISSSTE y/o carro modelo reciente. **Trato**

TELÉFONO 216-38-98 TARDES

Inscríbete en la Academia de Baile **ANDANZAS**

Ven a: Dr. Martínez #203 Ote. Colonia San Antonio Teléfonos 212-10-81 o 213-29-95

COMPRAMOS Acciones Telefónicas Llame sin costo 01.800 716.50.92

Construcciones **Ramírez Álvarez**

Servicios de:

Ar. e Ing. Víctor Ramírez Álvarez

OSTIÓN 21 COLONIA RODEO DE LA PUNTA TELÉFONOS 21 6-15-38 Y 21 6-12-92

Super Lonas Aguilar

LONAS * TOLDOS * CORTINAS * REPARACIÓN

Renta de Carpas

PLÁSTICO

Tepic, Nayarit — Nayarabastros Bodega N° 29 Teléfono 11-50-29 y 11-50-29

Plásticos Industrializados de Nayarit, S.A. De C.V.

PINSA

Pone a su servicio la venta de envases de polietileno y tapa en las siguientes presentaciones:

Galón ½ Galón De litro

Con la más alta calidad.

Informes y Ventas a los Teléfonos

01-32-11-56-90, 01-32-11-56-91 y 01-800-71-5106

Industriales Nayaritas #120 Ciudad Industrial Tepic, Nayarit

PARA TU FIESTA: "CAMPESTRE LOS NARANJOS"

REALIZA TU EVENTO EN UN AMBIENTE NATURAL SIN SALIR DE LA CIUDAD Y AL ALCANCE DE TU PRESUPUESTO. TERRAZAS, JARDINES Y AMPLIO ESTACIONAMIENTO. (BODAS, XV AÑOS, PRIMERAS COMUNIONES, CUMPLEAÑOS Y OCUPACIONALES, FIESTAS INFANTILES, CONVENCIONES, ETC. JUEGOS INFLABLES Y BRINCOLINES (PRECIO ESPECIAL)

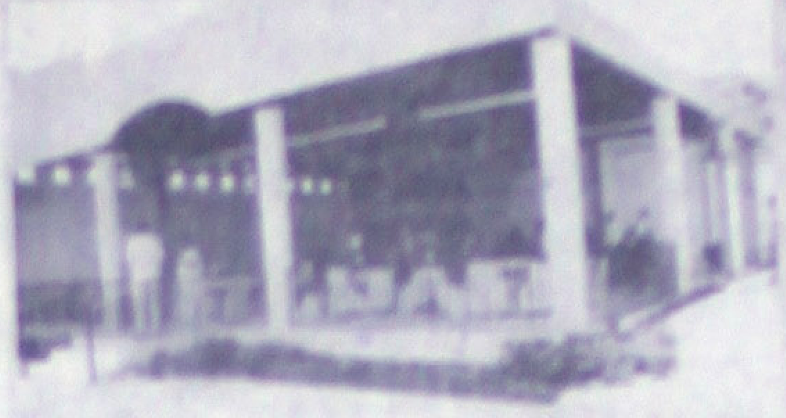

CAMPESTRE "LOS NARANJOS" IXTLAN No. 162 INFONAVIT LOS FRESNOS INFORMES Y RESERVACIONES EN LOS TELS. 212-44-62 / 214-24-65

MEDICINA BIOLOGICA

A la vanguardia en alternativas de salud

Pacientes multitratados con escasos o nulos resultados — Cuando la medicina convencional no tiene más que ofrecer.

- Diagnóstico Electrónico Funcional (Diagnóstico computarizado de los órganos)
- Terapia Neural (Activación del sistema nervioso)
- Homotoxicología (Desintoxicación del organismo)
- Bioresonancia (MORA) (Tratamiento a base de bio-energía)

Previa Cita (013) 243-33-12 (013) 246-04-70

Dr. José Ríos López — Con estudios en México y en el extranjero.

TELEFONIA CELULAR SOLO CON LOS MEJORES

Y LAS MEJORES PROMOCIONES

CR5 www.cr5.com.mx

DISTRIBUIDOR AUTORIZADO telcel Digital PCS

REQUISITOS: IDENTIFICACIÓN OFICIAL • COMPROBANTE DE DOMICILIO • DEPÓSITO EN EFECTIVO O T.C. •

OFERTAS VÁLIDAS HASTA AGOTAR EXISTENCIAS / APLICAN RESTRICCIONES

MOTOROLA V2290 + Certificado por $1,000. para compras en STOP — GRATIS — CONTRATANDO DESDE PLAN CLÁSICO

NOKIA 8260 + NOKIA 5120 — 2x1 — GRATIS — $700. — CONTRATANDO DESDE PLAN CLÁSICO

Te bonifica "$1,000 de tu renta al contratar el Motorola V2290" — CONTRATANDO DESDE PLAN CLÁSICO

CR5 KIT

Modelo	Precio	
NOKIA 232	$349 +IVA	$600
AUDIOVOX MVX430	$369 +IVA	$600
NOKIA 2120 DIGITAL	$449 +IVA	$600
NOKIA 282	$999 +IVA	$600
ERICSSON SERIE 600	$449 +IVA	$600
NEC 2100	$529 +IVA	$600
NOKIA 918	$399 +IVA	$600
NOKIA 252	$549 +IVA	$600
ERICSSON T18D	$999 +IVA	$300
STARTAC 7790	$1599 +IVA	$300
MOTOROLA V2297/2390	$999 +IVA	$500
TALKABOUT T8090	$1999 +IVA	$300
NOKIA 6120	$999 +IVA	$300
NOKIA 5120/5160	$799 +IVA	$700
NOKIA 5125	$899 +IVA	$300

Amigo Kit

■ NUEVO ▲ REMANUFACTURADO

MATRIZ Av. Jacarandas 209 Sur Tel. 214-7215 · PLAZA SORIANA Local 44 Tel. 210-0873 · PLAZA DE ALICA Local 2-A un costado de Abarrotes Tel. 213-4371 · Paseo de la Loma Tel. 240-7740 · Av. México 154 Sur Tel. 213-8477 · Flores Magón Av. Flores Magón 29 Norte esq. Morelos Tel. 216-9303 · Insurgentes Av. Insurgentes esq. Zacatecas Tel. 213-3581 · Victoria Av. Victoria 254 esq. León Tel. 216-2674 · Victoria Av. México 79 esq. Victoria Tel. 216-4928

Allende Av. Allende 11 ote Esq. Av. México Tel. 216-3553 · Durango Durango 59 esq. Morelos Tel. 212-3546 · Jala, Nayarit Morelos 191 ote Teléfono (327) 606-65 · Santiago, Ixc. 20 de Nov. 130-A Santiago Ixcuintla Nayarit · Santiago, Ixc. 20 de Nov. 331 Santiago Ixcuintla Tel. (323) 516-19 · Villa Hidalgo Av. Ejido 217 Teléfono (323) 830-11 · Ruiz, Nayarit Veracruz no. 18 Teléfono (323) 303-30 · Tuxpan, Nay. Zaragoza Rocha 31-30 Tuxpan, Nay. Tel. (323) 303-08 · Ixtlán del Río Hidalgo 126 pte Ixtlán del Río Nayarit

BANDA SAETA SHOW

Nuevamente con su Gran Promoción de cada año para los meses de: Junio, Julio y Agosto

Para: Graduaciones, Bodas, XV Años y otros eventos en casinos, solo en la Ciudad de Tepic, Nayarit.

PROMOCIÓN $9,000.00 POR 5 HORAS DE CONTRATO — Incluido el Show de los "Buenotes"

Contratalos a los Tels. 213-43-68 Cel. 044-32-60-77-43 Tepic, Nayarit

VIDEO JUEGOS **WUILSON'S**

Producción, Venta de Maquinas de video-juegos Venta y reparación de ... Responsable: Oswaldo García

Máquina completa 20" $3,400.00 · Gabinete Caramelo $650.00 · Neo-Geo $1,550.00

Teléfono 044-32-45-05-44 Tepic · Tel. Guadalajara (01-3) 651-81-37 · E-mail: Gwuilson@sdi.com

¡UNA ALTERNATIVA EDUCATIVA!

PREPARATORIA ABIERTA **GALILEO** Centro de Enseñanza Intensiva

- Certificación por la SEP.
- Varios horarios.
- No hay examen de admisión.
- No importa tu edad.

Informes e inscripciones: de 8:00 a 13:00 y de 16:00 a 20:00 horas

AVENIDA DE LA CULTURA 130 ESQUINA RÍO SUCHIATE, COLONIA FRESNOS

En Seminuevos
Ya no busque más
Tenemos el Plan...

Unidades 1997 en adelante
40% de enganche diferido. Y el resto: pregunta por nuestros planes.

Unidades 1996 hacia abajo
30% de enganche diferido. Y el resto hasta 24 meses.

Plan especial
En algunas unidades de 6 a 12 meses sin intereses

Jeep.

Insurgentes No. 779 pte. Tepic, Nayarit Tel: (32) 12-77-66
ALICA AUTOMOTRIZ S.A. DE C.V.
www.alica-automotriz.com.mx
aaventas@tepic.megared.net.mx
ALICA

DE QUE SE VENDE... SE VENDE

Déjelo de nuestra cuenta sólo venga y lo publicamos hasta que lo venda*

Autos
Casas
Terrenos
... ANUNCIELO AQUI

PROMOCIÓN DEL MES

SETZUKO
Joyería de Plata
DISEÑOS EXCLUSIVOS
Bolsos, cinturones de piel y gamuza, perfumería y las más finas y actuales creaciones en plata
Plaza Providencia, local 4 ☎ 216-41-67
Zapata 121 entre Durango y Puebla, Tepic

5 cm
2 columnas
Ejemplo de anuncio

* **publicación mensual $ 764 pesos**

Línea Comercial
Meridiano Comercial
Su anuncio también se publica en:
Meridiano.com.mx

212-01-45

Alcoholizado quiso atacar a su enemigo y al final fue...

¡ACUCHILLADO EN TIENDA!

DAI. ALMACEN DETALLADO 13-76-32

Salía al patio de su casa y...

¡ENCONTRO UN CADAVER!

Socorristas auxilian a una mujer tras una carambola registrada ayer por la tarde.

Temian por una explosión...

¡TAXI SE EMBARRO A UN GASERO!

¡LA ENCONTRO EN LA CAMA CON OTRO!

SEGURIDAD PUBLICA

Meridiano de Nayarit

$5.00

Miercoles 1 Agosto 2001

EDITOR: ALEJANDRO GARCIA

Sol INFORMES 213-49-00 211-60-92

Se dice que medio centenar de judiciales lo buscan por todo Nayarit...

¡¡PROFUGO!! JEFE POLICIACO

* Líderes santiaguenses dan la noticia; Xocoyótzin Rentería Vega presuntamente ya dejó el estado tras las investigaciones en su contra

La PGR lo confirma; Telmex denuncia el hecho...

¡FEDERALES INVESTIGAN ESPIONAJE!

Jesus Xocoyotzin Renteria, se dice que ayer ya estaba fuera del estado.

¡INVESTIGAN ESPIONAJE!

¡ENCIERRAN 'RUBIO' MALDITO!

* No hace ni dos meses que había caído al penal y ahora vuelve a su jaula el ex integrante de una banda

Alejandro García/Meridiano

Tepic.- Ampliamente conocido como 'cliente' de la policía, ayer amaneció tras las rejas Salvador Sánchez, ex empleado de una banda musical con muchos antecedentes y quien ahora es acusado de intento de asalto.

Salvador Sánchez Valdivia, nuevamente en líos con la justicia.

Eran aproximadamente las 04:00 horas cuando oficiales de la Dirección de Seguridad Pública llegaron a las instalaciones de la pejota llevando detenido a un sujeto que había sido acusado de asalto en grado de tentativa.

Se trata de Salvador Sánchez Valdivia, de 20 años de edad, originario y vecino de esta ciudad, con domicilio en calle Ideales de Justicia número 91 de la colonia 2 de Agosto, de quien según se dio a conocer, no hace mucho que había sido detenido por una orden de aprehensión y apenas salió del penal, volvió a su carrera delictiva.

Referente a los hechos, trascendió que fue la madrugada de ayer cuando Salvador Sánchez caminaba en completo estado de ebriedad por la calle Zacatecas de la zona centro y antes de llegar a la Bravo, observó a otra persona también alcoholizada y animado por las copas que traía encima, sacó de entre sus ropas una navaja con la cual lo amenazó pidiéndole que le entregara todo lo de valor.

La víctima no accedió a su petición y en cambio, gritó pidiendo auxilio y en cuestión de minutos apareció una patrulla policiaca para detener infraganti al "rubio" maldito, asegurándole el arma blanca y llevándolo ante un agente del Ministerio Público.

Al ser entrevistado, Salvador aceptó que intentó asaltar a la otra persona pero que estaba arrepentido, y es que no traía dinero para el taxi y eso lo había orillado a cometer el atraco.

Seguramente que este sujeto "cliente" de la policía, será enviado nuevamente al Centro de Rehabilitación Social "Venustiano Carranza" de donde no tenía mucho de haber salido.

¡Ahorre más de $800.00 pesos!

Vendo Pulidora Koblenz Seminueva

Véala en: Nápoles 143-A Cd. del Valle (entre Av. España y Av. del Valle con la Sra. Antonieta o bien comunicarse al teléfono 214-02-45.

Pule Pisos de:

- Madera
- Mosaico
- Marmol
- Lava Alfombras

Hace días dos damas se dieron hasta con la cubeta y hoy...

¡ENJAULAN A UNA FIERA!

* Indignada, la perdedora denunció a quien la agredió

Alejandro Almanza Aguilar/Meridiano

Tecuala.- Hace apenas unos días atrás dos mujercitas se liaron a golpes por diferencias personas, y ayer una de ellas fue detenida por agentes de la PJE luego de que la perdedora de esta riña indignada, interpusiera una denuncia penal en contra de su enemiga.

La detenida en este caso resultó ser Alma Leticia Borrego de 41 años de edad, la cual es originaria de Mazatlán en el estado de Sinaloa y vecina de Tecuala con domicilio en calle Juan Escutia número 8 de la colonia Vicente Guerrero.

El jefe de comunicación social de la Procuraduría General de Justicia, Jesús Cervantes González, indicó que las bravas y temerosas mujeres identificadas como Alma Leticia Borrego y María Josefa González Anzaldo, tuvieron una diferencia personal hace algunos días, lo cual terminó cuando ambas se liaron a golpes, saliendo con la peor parte la segunda de las citadas, quien indignada acudió a las oficinas del Ministerio Público del Fuero Común a fin de interponer una querella en contra de su agresora a quien señala como la autora de los presuntos delitos de lesiones en riña.

Ayer elementos de la PJE dieron cumplimiento la orden de captura en contra de Alma Leticia Borrego, la cual tras ser aprehendida fue llevada a la cárcel pública municipal de Tecuala, en donde quedó a disposición del Juez Mixto de Primera Instancia del lugar, quien estudiaré el expediente del caso, y en su momento determinar la situación legal de la presunta inculpada.

Se dijo de manera extraoficial, que también podría llegar a ser detenida la otra involucrada en los hechos, pues la denuncia cita que el delito cometido fue por lesiones mutuas en riña.A

Uno cayó infraganti en la Morelos; el otro en Rosamorada...

¡TRUENAN A DOS POR ROBO DE VEHICULO!

Alejandro Almanza Aguilar/Meridiano

Tepic.- Elementos de la Policía Judicial del Estado, lograron aprehender el día de ayer a dos presuntos robacarros, los cuales fueron sorprendidos por los guardianes del orden infraganti cuando cometían sus ilícitos, señaló el vocero oficial de la Procuraduría de Justicia, Jesús Cervantes González.

La primera de las detenciones, se efectuó el día de ayer martes al filo de las 12:00 horas en la colonia Morelos de esta ciudad, cuando elementos de la PJE se percataron de la presencia sospechosa de René Rodríguez Araiza de 32 años de edad, el cual le daba un cristalazo a una camioneta Dodge Ram, pickup, color rojo, modelo 1989 con placas de circulación del estado de Colorado.

Al ver lo anterior, los oficiales de la PJE se dirigieron hasta donde se encontraba el presunto pillo, el cual al momento de ser detenido no pudo acreditar la propiedad del automóvil.

El agraviado en este caso al ser enterado de los hechos, interpuso una denuncia ante el Agente del Ministerio Público del Fuero Común, ante el cual el ofendido dijo llamarse Albino Naranjo Vivían quien tiene su domicilio por la calle Chacala de la colonia Morelos.

El detenido manifestó llamarse René Rodríguez Araiza de 32 años de edad, y dijo tener su domicilio en calle Palma número 68 de la colonia Peñita de esta ciudad; hoy se encuentra puesto a disposición del representante social en turno, el cual definirá su situación jurídica en las próximas horas.

OTRO LADRON CAYO EN ROSAMORADA

También se informó que cerca de las 13:00 horas, sobre la carretera federal número 15 a la altura de Rosamorada, fue detenido Daniel Flores Montes de 51 años de edad, el cual manifestó ser originario del municipio de Tuxpan y vecino de Coamiles, con domicilio particular en calle Montes de Oca número 803 de la zona centro.

Este sujeto fue asegurado por el delito de robo de vehículo, luego de que fuera sorprendido infraganti por agentes de la Pjs en los momentos en que viajaba a bordo de una camioneta Nissan, pickup, doble cabina, color gris, con placas de circulación PB04838 del estado de Nayarit.

Al igual que el sujeto anterior, Daniel Flores Montes fue puesto a disposición del Agente del Ministerio Público del Fuero Común, quien resolverá su situación legal en las próximas horas.

¡TAXI SE EMBARRO A UN GASERO!

Con todo se dieron taxi y camioneta.

rio, provocando ser chocada en su parte lateral posterior izquierda altura de la llanta por una sedan, marca Nissan, tipo Tsuru, color amarillo, placas 9876MDA, número económico TX532, tratándose de un taxi el cual era manejado por José Angel Ramírez Saavedra, de 33 años de edad.

Este circulaba en la misma dirección carril izquierdo, chocando con su ángulo delantera derecho, siendo acompañado por una menor de nombre Kenia Jaqueline Ramírez, de 7 años de edad, misma que sufriera golpes leves, presentándose una ambulancia de la Cruz Roja brindando las atenciones a la menor, donde sus familiares prefirieran llevársela a su domicilio.

De este caso, tomaron nota agentes del Municipal y Judicial, finalmente fueran llevados ambos vehículos al encierro oficial de Tránsito del Estado quienes levantaran reporte correspondiente, quedando los dos conductores a disposición del Agente del Ministerio Público adscrito a la dirección, para deslindar responsabilidad.

Gráficas de como se metió la camioneta repartidora.

Se accidentaron en "Los Tulipanes"...

¡DESGRACIARON CAMIONETA EJIDAL!

Rubén Pérez/Meridiano

Santiago Ixcuintla.- Tras sufrir un accidente carretero en la peligrosa curva de "Los Tulipanes", a la clínica del Instituto Mexicano del Seguro Social ingresó con una impresionante herida Fernando Castro Ramírez, de 59 años de edad, y vecino de Villa Juárez.

Este junto con otras personas circulaba de Villa Juárez hacia esta ciudad abordo de una camioneta tipo pick-up, propiedad del Ejido, y conducida por Silverio Virgen Marquez, de 57 años de edad, y también vecino de Villa Juarez.

Los hechos ocurrieron el pasado domingo a eso de las 17:40 horas, siendo en la peligrosa curva ya mencionada donde hicieron alto total debido a que sobre la cinta asfaltica se encontraba un vehículo averiado.

El problema fue cuando dieron reversa para librar la unidad que estorbaba al paso vehicular, y es que Silverio pisó el acelerador demás y la unidad se salió de la carpeta provocando la volcadura de la camioneta.

Fue ahí donde Fernando resultó con una herida de 12 centímetros de longitud en forma de U en la mano izquierda, siendo atendido minutos después de su arribó al Seguro Social y posteriormente dado de alta.

Cabe manifestarse que cuando la Policía Municipal acudió hasta la curva de "Los Tulipanes" para levantar el reporte ya no fue localizado el presunto conductor de la camioneta, por lo cual se consideró que se dio a la fuga para evitar toda responsabilidad.

De los hechos se hizo cargo la Policía Federal de Caminos. Lo que la comunidad de Villa Juarez se pregunta es a quién le tocará pagar la compostura de la camioneta ejidal.

¡TAXI SE EMBARRO A UN GASERO!

* Quedó atravesada en ambos carriles obstruyendo la vialidad hasta que fueron auxiliados por agentes de Tránsito

Palomares/Meridiano

Tepic.- Marcando la hora y pico, cuando circulaba por Bulevar Tepic-Xalisco, momentos en que se formó la crisis de vialidad donde todos los automovilistas quieren llegar a como de lugar a su destino, lo cual provocara que una camioneta repartidora de cilindros de gas L.P., al tratar de dar una vuelta sin precaución, fuera chocada en su parte lateral por una taxi dejando una menor levemente lesionada, misma que fuera llevada a su domicilio por familiares.

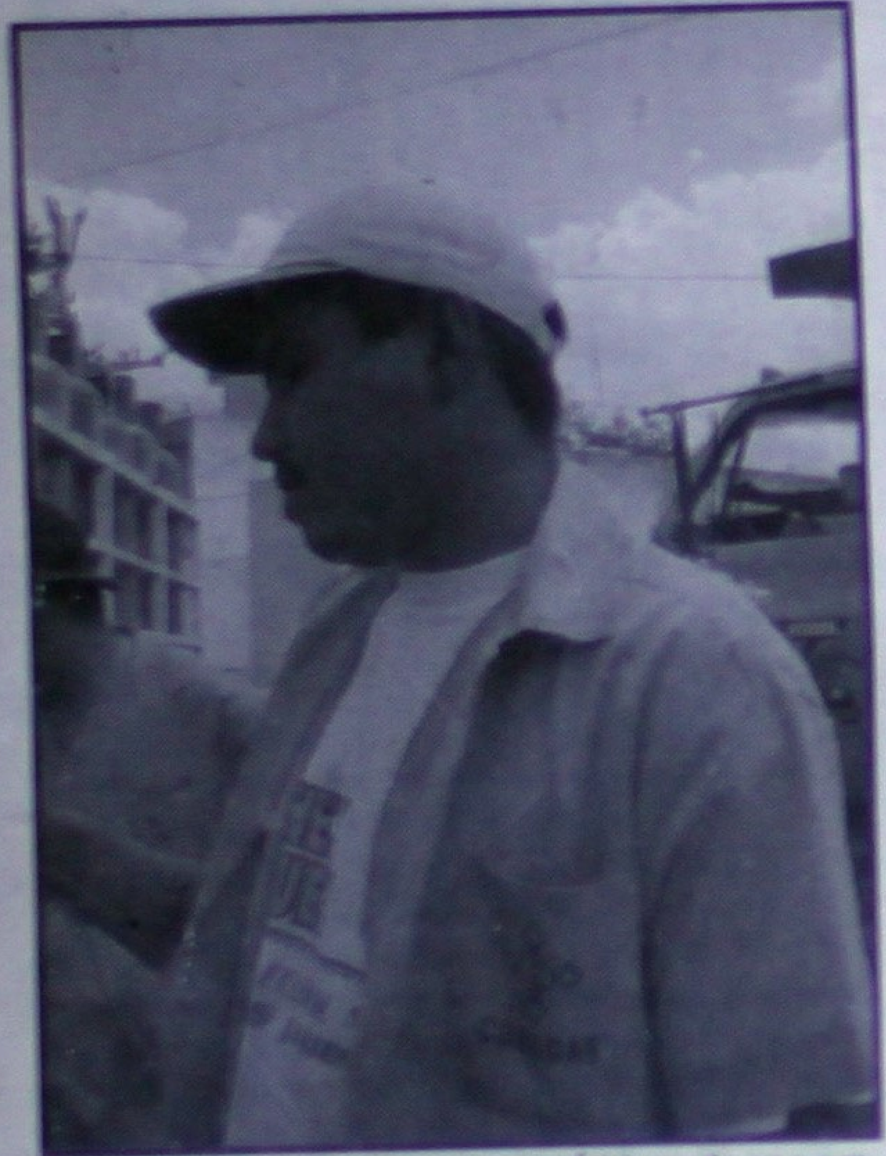
Conductor de la camioneta repartidora de gas preocupado.

TEMIAN POR EXPLOSION

Siendo las 13:40 hora del martes se reportó una accidente en el Bulevar Tepic-Xalisco y cruce de la calle Argentina a la altura de la colonia Los Fresnos, donde a la hora del tráfico circulara por dicho Bulevar carril derecho, una camioneta repartidora de cilindros de gas, marca Chevrolet, color blanca, placas de circulación PB00328, manejada por Rigoberto Ochoa Salazar, que circulara en dirección de norte a sur.

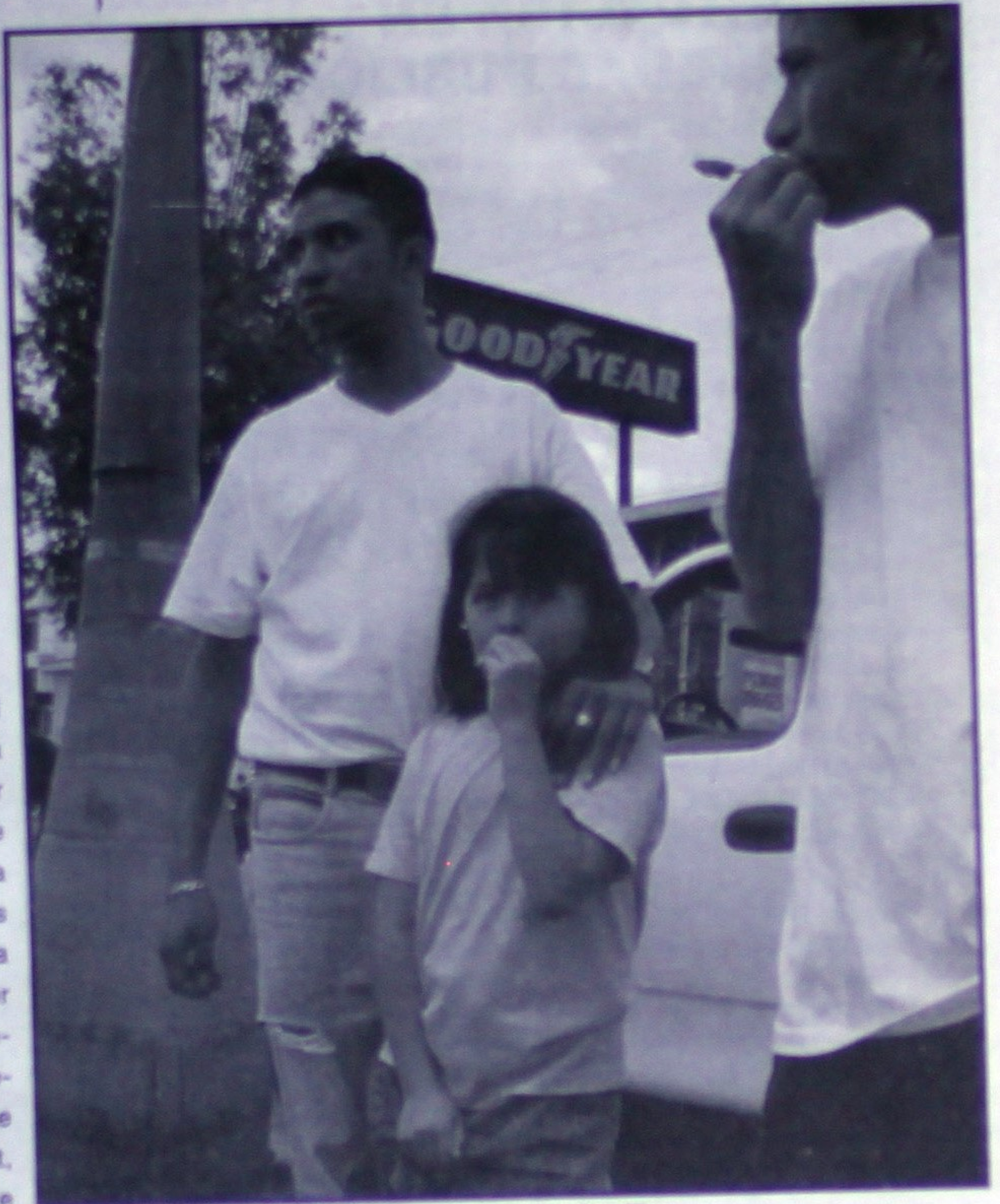
La menor Kenia Jaqueline asustada con un familiar.

Al llegar al crucero de la calle Argentina tratara de dar vuelta a su izquierda invadiendo carril contra-

Agentes de la Municipal, judicial y Tránsito toman nota del accidente.

Agente de la Judicial toma nombre del conductor.

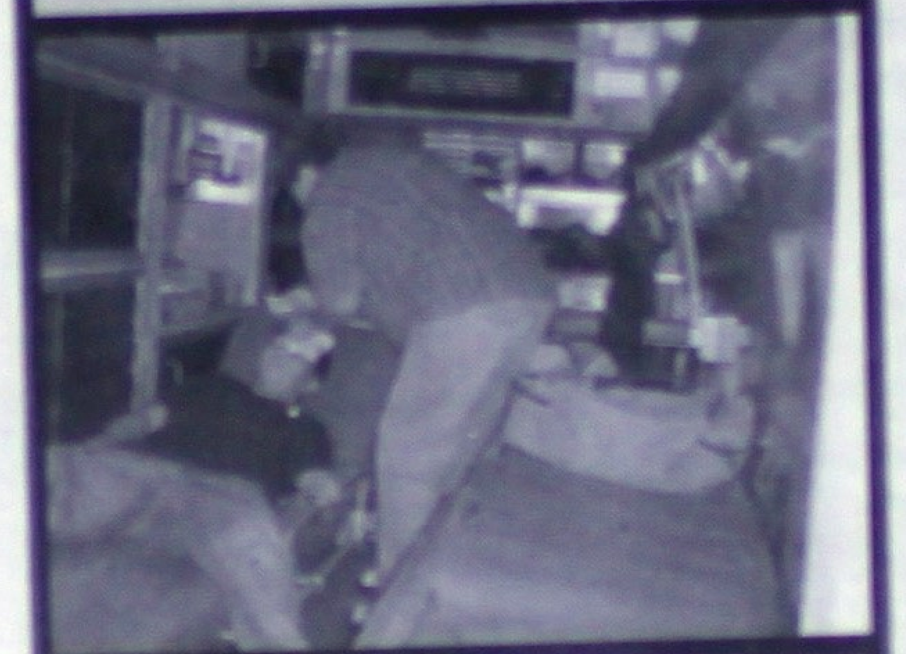

Menor que ayer se encontraba divertiéndose en los juegos de la Loma, sufrió una aparatosa caída, provocándose una herida cortante en la frente y golpes contusos.
El menor dijo llamarse Lorenzo de Jesús Prado Godinez, de 11 años de edad, quien tuvo que ser auxiliado por socorristas que acudieron a bordo de una ambulancia de al Cruz Roja, que lo llevaron al Hospital General para sus atención médicas, tomando nota agentes de la Policía Municipal. (Fotos MERIDIANO/Francisco Palomares)

¡FEDERALES INVESTIGAN ESPIONAJE!

* A petición de TELMEX, la PJF investiga el caso del fraccionamiento Ciudad del Valle
* El Delegado de la PGR en Nayarit, Rodolfo Hernández Limón cita: "Se investigarán este tipo de ilícitos, pero no existe una red de espionaje"
* En un registro encontraron una pequeña grabadora y ya se está indagando a qué números intervenía

Alejandro García/Alejandro Almanza
Meridiano

Tepic.- Para el Delegado Estatal de la Procuraduría General de la República con sede en Nayarit, licenciado Rodolfo Hernández Limón, "en esta entidad no existe ni la tecnología, ni personas capaces que realicen espionaje telefónico de alto nivel"; "Es más, no hay redes de espionaje telefónico en esta entidad que pudieran preocupar a los nayaritas".

Entrevistado en sus oficinas ubicadas por la avenida Jacarandas de esta ciudad, El Delegado de la PGR, licenciado Rodolfo Hernández Limón señaló que "Por medio de la Prensa nos enteramos de que en las inmediaciones del fraccionamiento Ciudad del Valle de esta ciudad, dentro de un registro telefónico propiedad de TELMEX, fue localizada una grabadora pequeña, la cual al parecer grababa conversaciones telefónicas hechas por personas".

"Pero eso ya se está investigando a petición de la empresa de telefonía ya citada".

Al ser cuestionado sobre el posible espionaje telefónico que se viene llevando a cabo en Nayarit hacia funcionarios del Gobierno, Diputados Locales y comunicadores sociales, el Delegado de la PGR, Hernández Limón fue claro al señalar que "En Nayarit no existe ni la tecnología, ni personas capaces de efectuar este tipo de tareas; son hechos aislados en la entidad; lo que sí les puedo decir es que los responsables serán castigados conforme a la ley".

Rodolfo Hernández Limón, delegado de la PGR acepta que existe una denuncia por espionaje telefónico. (Foto MERIDIANO/Alejandro García)

Al preguntárseles sobre quien (es) pudieran ser los autores de este tipo de delitos en la entidad, el titular de la PGR en Nayarit señaló que "No se sabe, pues será difícil determinarlo toda vez que quien llevó a cabo esto ya se dio cuenta y buscara esconderse para no ser ubicado".

El licenciado Rodolfo Hernández Limón, sin embargo, aceptó que existe una averiguación previa levantada por el Ministerio Público Federal, quien dará seguimiento a esta indagatoria hasta en tanto sean detenidos los presuntos responsables.

Finalmente el funcionario federal dijo que "En Nayarit no hay una red de espionaje telefónico como lo existe en otras ciudades"; es decir, los supuestos espías que pudiera haber operado en la entidad son principiantes y con pocos conocimientos en este tipo de hechos.

VAMONOS DE VACACIONES
DISFRUTA
Mazatlán
o
Puerto Vallarta

3 días, 2 noches por tan solo $150
(Por persona en habitación cuádruple)
Zona dorada, Hotel Las Palmas de Mazatlán
Puerto Vallarta Precio Especial
INFORMES
Hotel Fray Junípero Serra
Lerdo 23 Pte.
Teléfonos
212-22-11 212-21-75
Frente a Catedral
Con el Lic. José Moncada F.
De 8:00 a 19:00 Hrs.

¿Drogas y Alcoholismo, son tu prisión?
Te Guiamos a la Libertad
TELÉFONO
01-333-5-09-44, 5-10-85
Date a la Oportunidad
Centro Pacífico,
Manzanillo Colima

¡HERIDO AL CHOCAR EN VOCHITO!

Francisco Palomares/Meridiano

Tepic.- Quedó malherido, pero no quiso ser trasladado por socorristas a un hospital, joven que sufrió aparatoso accidente ayer por la tarde cuando circulaba por la avenida Prisciliano Sánchez.

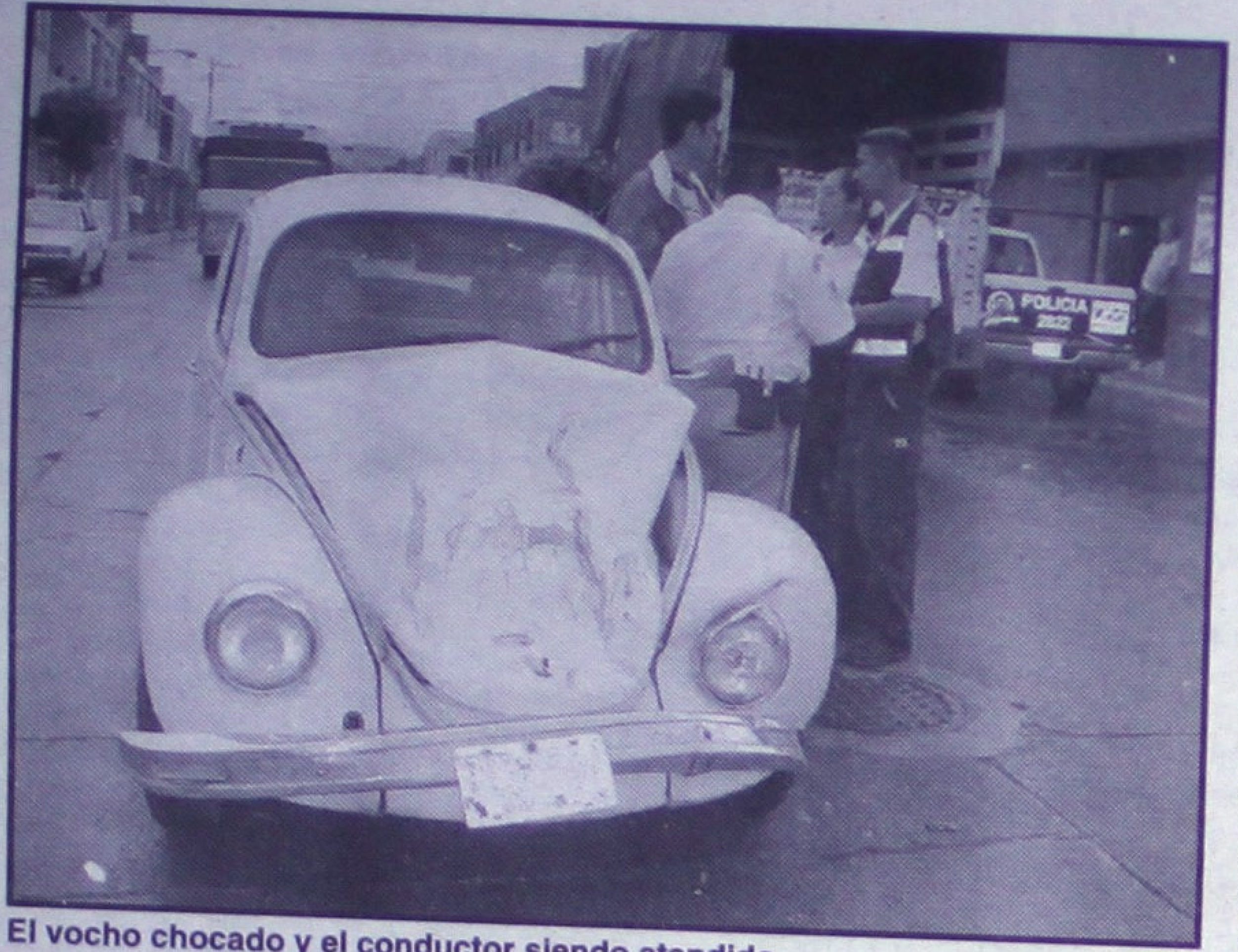

El vocho chocado y el conductor siendo atendido.

Este percance se registró aproximadamente a las 15:30 horas en el cruce de la citada avenida y calle Lerdo, donde participara una sedan Volkswagen, color blanco que circulaba por dicha Avenida de sur a norte.

Al llegar al crucero de la calle Lerdo chocó con su parte frontal contra un vehículo tipo sedan, resultando lesionado el conductor de nombre Rodrigo Fuentes, de 18 años de edad, quien sufriera una herida cortante en frente y golpes contusos, siendo atendido por socorristas, negándose a ser trasladado al un Hospital para sus atenciones médicas, levantando reporte de accidente agentes de Tránsito.

El conductor Rodrigo Fuentes es revisado por socorristas.

Jovencitos a bordo de camioneta resultaron lesionado cuando...

¡SE ESTRELLARON CONTRA ARBOL!

Alejandro Almanza Aguilar/Meridiano

San Blas.- Ayer cerca de las 17:00 horas, ingresaron lesionados tres jovencitos que viajaban a bordo de una camioneta, la cual terminó su loca carrera luego de que su conductor perdiera el control y terminara por estrellarse contra un frondoso árbol, informaron fuentes de la PGJ.

Los lesionados en este accidente ocurrido sobre la carretera que conduce de Villa Hidalgo a la Isla del Conde, manifestaron llamarse Gabino Díaz Maldonado de 21 años de edad, Sergio Esquivel García y Rogelio Díaz Ibarra, estos dos últimos de 15 años de edad; el primero resultó con heridas cortantes en antebrazo izquierdo, en tanto Sergio y Rogelio solo presentaron golpes contusos en varias partes del cuerpo.

Cuentan los dos menores de edad, que ellos viajaban en compañía de su primo Gabino Díaz, el cual conducía a exceso velocidad y en completo estado de ebriedad, una camioneta marca Dodge, color blanco, modelo 1993, con placas PB 18639 de Nayarit, en la cual circulaban por la carretera que conduce de Villa Hidalgo a la Isla del Conde.

Cuentan que poco antes de llegar al crucero de la Isla del Conde, Gabino perdió el control de su unidad, saliéndose primeramente de la cinta asfáltica para luego terminar por impactarse contra un frondoso árbol.

Algunos automovilistas que circulaban por el lugar, auxiliaron a los lesionados, trasladándolos al Centro de Salud de San Blas, en donde fueron atendidos por médicos especialistas.

Un Agente del Ministerio Público del Fuero Común tomó nota del accidente, ordenando a la vez que la unidad siniestrada fuera enviada al corralón hasta en tanto no termine la investigación y se pueda deslindar alguna responsabilidad en contra del presunto involucrado.

Alcoholizado quiso atacar a su enemigo y al final fue...

¡ACUCHILLADO EN TIENDA!

* Los hechos se registraron en Guadalupe Ocotán; a unos pasos de la clínica de Salud

Alejandro Almanza Aguilar/Meridiano

La Yesca.- Un sujeto completamente ebrio que fue identificado como Julio Beltrán Muñoz de 31 años de edad, pretendió atacar con un cuchillo a Jesús Eleuterio González, el cual como pudo logró esquivar las puñaladas que le pretendía asestar su enemigo y al final un hermano de Jesús intervino y tras desarmar al agresor, optó por ensartarlo en dos ocasiones con su propia arma a Julio Beltrán, quien terminó tirado en el piso bañado totalmente en sangre.

Afuera de tienda de Conasupo y a unos pasos del Centro de Salud... ¡SANGRIENTA RIÑA!

Testigos presenciales de los hechos manifestaron a las autoridades, que a las afueras de la tienda rural de Conasupo, y frente a la clínica de Salud, se encontraban ingiriendo bebidas alcohólicas tres sujetos, los cuales fueron identificados como Epifanio y Jesús Eleuterio de apellidos González, así como Julio Beltrán Muñoz de 31 años de edad.

Al paso de las horas y tras el calor de las copas, Julio y Jesús comenzaron a discutir por problemas personales; el alegato llegó a tal grado que Julio sacó de entre sus ropas un cuchillo y con el pretendió atacar a Jesús, no logrando sus propósito, pues por la espalda le llegó Epifanio González y tras desarmar al agresor, optó por acuchillar con la misma arma a quien pretendía dar muerte a su hermano Jesús.

Las heridas punzocortantes que presenta Julio Beltrán, son dos, una de 8 centímetros en la nariz y que termina en mejilla derecha y la otra restante de 3 centímetros al lado izquierdo del cuello.

El agresor al ver lo ocurrido se dio a la fuga con rumbo desconocido, en tanto Julio Beltrán fue llevado a la clínica de Salud de Guadalupe Ocotán en donde fue atendido por los médicos del lugar.

Se mencionó que elementos de la PJE lograron aprehender a uno de los hermanos González, siendo este Epifanio Eleuterio, el presunto agresor y responsable de estos hechos; en tanto su hermano Jesús quien inició la bronca, logró escapar del lugar.

Gran oportunidad

Ford scort, mod.94 en excelentes condiciones.
Aire acondicionado y dirección hidráulica.
Informes C.P. Lupita
tels. 2-11-10-18 y celular 62-07-18

Siguen las quejas contra Ibarra Velázquez...

¡INSOPORTABLE SITUACION EN SEGURIDAD PUBLICA!

* Solo se ve prepotencia y altanería
* Un elemento temeroso de perder su trabajo habló por sus compañeros hartos de que los humillen en todo momento

Rubén Pérez/The Bohemio
MERIDIANO

Tuxpan.- Un agente activo de la Policía Municipal suplica la intervención del Presidente Municipal a fin de evitar el hostigamiento que viene sufriendo él y sus demás compañeros por parte del prepotente mini director de Seguridad Pública, licenciado Luis Ibarra Velázquez.

El único uniformado que se atrevió a dar su nombre dijo que en días pasados el jefe policiaco ordenó al agente Enrique Ahumada que a la brava, y sin motivo aparente más que el puro gusto, lo desarmada cuando él se encontraba en horas de servicio.

El declarante, oficial Jorge Manuel Jiménez, señaló que cuando se ejecutada la orden de Ibarra Velázquez, preguntó extrañado el porque le decomisaban el arma, y sobre todo esa manera tan brusca como si se tratara de un delincuente. Y le contestaron que lo desarmaban por indisciplinado, cosa totalmente falsa, aseguró Jorge Manuel.

Esto mismo se lo han hecho a sus compañeros nos comentó el entrevistado, pero así también dijo que los demás optaban por aguantarse la vergüenza de que en plena calle les quitaran su escaso equipo de trabajo.

Manuel Jiménez nos dio a conocer que para aspirar a un mejor puesto dentro de la corporación no hace falta demostrar capacidad, sino más bien hacerle la barba al director y con caerle bien era suficiente para que les de nombramiento de cabos, comandantes, sub, etc.

Dichos sujetos son de esas personas que nunca han mandado ni en sus respectivas casas, por lo que al verse superiores a los demás elementos se "creen la mamá de los pollitos" y empiezan a cometer arbitrariedades con sus mismos compañeros, ya no se diga lo que hacen con los pobres beodos que tiene la desgracia de caer en sus garras.

Este como muchos otros entrevistados reconocieron que además de la altanería que reina dentro de la corporación, el jefe policiaco es muy "negrero" ya que los hace trabajar en exceso, comentan para empezar que anteriormente la entrada era a las 8:00 de la mañana y ahora es media hora antes, y cuidadito con llegar tarde...

Otro punto importante es que al mediodía ya no les dan una hora para consumir sus sagrados alimentos. El agente entrevistado afirmó que al igual que los demás elementos teme represalias por parte de Ibarra Velázquez,

pero asimismo dijo que alguien debía hablar por la corporación a fin de que el Presidente Municipal Eduardo Valenzuela Alba intervenga en favor de sus fieles Policías e imponga los correctivos necesarios.

SORTEO MAYOR 2968
CON PREMIO PRINCIPAL DE **$9.000,000.00**

[illegible]

M A Y O R 2968

LA LETRA "C" INDICA APROXIMACIONES A LA CENTENA. / LA LETRA "T" INDICA TERMINACIONES. / LOS BILLETES DE ESTE SORTEO PRESCRIBEN AL AÑO. / LOS REINTEGROS NO CAUSAN IMPUESTO.

PARA LOCALIZACION DE BILLETES ACUDIR A: AV. DE LA REPUBLICA No. 117, C. P. 06037 MEXICO, D. F., O LLAMAR AL TELEFONO 5-140-7000.

DE CONFORMIDAD CON LA LEY DEL IMPUESTO SOBRE LA RENTA VIGENTE, SE DESCONTARA EL 21% AL EFECTUARSE EL PAGO DE LOS BILLETES PREMIADOS.

SI DESEA OBTENER INFORMACION DE LOS RESULTADOS DE LOS SORTEOS POR VIA TELEFONICA EN EL DISTRITO FEDERAL MARQUE EL TEL. 5-140-7480 Y DE PROVINCIA LADA 01-800-7170169 SIN COSTO ALGUNO. www.loterianacional.gob.mx

4,500 REINTEGROS A LOS BILLETES TERMINADOS EN 7 CON MONTO DE $300.00 PARA 20 VIGESIMOS EN VIRTUD DE QUE ESTA TERMINACION CORRESPONDE AL PREMIO PRINCIPAL, EXCLUYENDO LAS TERMINACIONES EN 2697, 697 Y 97 ANOTADAS EN EL CUERPO DE LA LISTA.

4,995 REINTEGROS A LOS BILLETES TERMINADOS EN 5 CON MONTO DE $300.00 PARA 20 VIGESIMOS EN VIRTUD DE QUE ESTA TERMINACION CORRESPONDE AL SEGUNDO PREMIO, EXCLUYENDO LAS 4 ULTIMAS CIFRAS EN 2135 ANOTADAS EN EL CUERPO DE LA LISTA.

4,999 REINTEGROS A LOS BILLETES TERMINADOS EN 7 CON MONTO DE $300.00 PARA 20 VIGESIMOS EN VIRTUD DE QUE ESTA TERMINACION CORRESPONDE AL TERCER PREMIO.

DIRECTORA GENERAL: LIC. LAURA VALDES DE ROJAS. / INTERVENTORA DE LA SECRETARIA DE GOBERNACION: LIC. ATALA FERNANDEZ COLSA.

SORTEO MAYOR 2968 CELEBRADO A LAS 20:00 HRS. EL MARTES 31 DE JULIO DE 2001, EN MEXICO, D. F.

¡INSOPORTABLE SITUACION EN

¡HERIDO AL CHOCAR EN VOCHITO!

SORTEO MAYOR 2968 CON PREMIO PRINCIPAL DE $9.000,000.00 EN TRES SERIES DE $ 3.000,000.00 CADA UNA

Asaltante le desplumó...

¡A PIE DEJARON TAXISTA!

* La Policía Judicial del Estado localizó el vehículo en "Peñas", municipio de Tuxpan

Rubén Pérez/Meridiano

Santiago Ixcuintla.- La tarde del pasado lunes reportaron el asalto y robo de un taxi Atos, pero gracias a la rápida movilización por parte de las autoridades policíacas fue posible recuperar la unidad, misma que encontraron estacionada a un costado de la plaza de "Peñas", municipio de Tuxpan.

Eran apenas las 16:00 horas cuando el taxista santiaguense José Tereso Rivera Martínez, de 48 años de edad, con domicilio particular en calle Arteaga número 38, reportó a la base Judicial de Santiago Ixcuintla que le había robado la unidad con que trabajaba, un Atos, de color rojo, modelo 2001, con número económico 135, propiedad de Miguel Ángel Cordero Duarte, como domicilio en Arteaga y Matamoros 151.

Sobre los hechos el taxista indicó a las autoridades que encontrándose estacionado frente al Hospital Civil recibió una llamada telefónica del hotel Ixcuintla, localizado por carretera salida a Ibarra, solicitando sus servicios.

Inmediatamente se trasladó hacía aquel lugar y ahí abordó el taxi un tipo del que no supo dar características pero que dijo, le pidió que lo llevara hasta Pozo de Ibarra.

Sólo que cuando iban entre "Colonia Emiliano Zapata" y "El Puente" el sujeto sacó de entre sus ropas una navaja tipo trucha y amagó al taxista, ordenándole que se detuviera porque hasta ahí llegaba él (taxista).

Posteriormente el ladrón continuó su camino con la misma dirección.

Enseguida José Tereso buscó la ayuda de un automovilista para trasladarse de regreso a Santiago Ixcuintla, dirigiéndose así hasta las oficinas de la Dirección de Seguridad Pública Municipal para reportar el robo de su vehículo.

Así mismo se dio parte a la Policía Judicial del Estado, informándose del caso al Coordinador Judicial de la Zona III, Comandante Francisco Martínez, mismo que puso alerta a toda su gente y solicitó el apoyo de las demás zonas.

Tan efectivo resultó el operativo que a las pocas horas localizaron el taxi, mismo que el hampón dejó abandonado por un costado de la plaza de "Peñas", perteneciente al municipio de Tuxpan.

La unidad no presentaba daño alguno, y por versiones del taxista José Tereso, el ladrón lo único que consiguió llevarse fue la cantidad de 230 pesos que hasta ese momento llevaba ganados.

Así también se nos informó que la PJE está investigando con los vecinos de "Peñas" para encontrar más pistas sobre el asaltante el cual en esta ocasión tal vez logró burlar a la autoridad pero para la próxima no podría tener tan buena suerte.

Esta es la unidad Atos 2001 que un solitario hampón le quitó a un taxista santiaguense y que posteriormente localizaron agentes Judiciales por un costado de la plaza de "Peñas", municipio de Tuxpan. (FOTO RUBEN PEREZ/MERIDIANO).

SE SOLICITA DISTRIBUIDOR CAPITALISTA

PRODUCTOS CHINOS NATURALES

KEEP FIT

KEEP FIT S. A. DE C. V.

* Es un producto 100% natural
* elaborado con las más selectas hierbas naturales
* No contiene ningún químico

Te hace sentir bien y verte mejor, acompañado de una bueno alimentación

Pesaba más de 350 kilos a los 19 años. Con las "Cápsulas para mantenerse delgado de Julián Arronte", yo rebajé más de 225 kilos, sin planes de dietas o rebote, yo tengo videos y fotos para probarlo

¡USTED TAMBIÉN PUEDE PERDER PESO AHORA!

Tel: (3) 216-04-26 Cel: (044-37) 40-06-65

¡SALIO AL CORRAL Y ENCONTRO UN CADAVER!

Rubén Pérez/Meridiano

Santiago Ixcuintla.- La tarde del pasado lunes el Juez Auxiliar del "Capomal" reportó a la Dirección de Seguridad Pública Municipal que en un corral de un céntrico domicilio habían localizado a un sujeto sin vida.

Al investigar, el reporte resultó afirmativo, ya que se trataba de José Navarez Ramírez, de 75 años de edad, originario de "Pantano Grande" y vecino del "Capomal".

Según la información recabada, el Médico Legista que acudió hasta ese lugar junto con el Agente del Ministerio Público dijo que la muerte de José se debía a un paro cardiaco.

El cuerpo fue reclamado por dos hermanos del ahora occiso, quienes posiblemente ayer le dieron cristiana sepultura.

EN VALLE LERMA...

Furiosa mujer reportó que atropellaron a su nieto y el Juez dejó ir al responsable

Santiago Ixc.- También la tarde del lunes una señora que dijo llamarse Felicitas Panuco Duarte se presentó a la Dirección de Seguridad Pública Municipal para reportar que habían atropellado a su nieto de nombre Carlos Omar Estrada Plantillas, de 9 años de edad.

La mujer, quién dijo ser vecina de Valle Lerma, aseguró que los hechos ocurrieron en una curva cercana y que el Juez Auxiliar, quién tuvo pleno conocimiento del caso ya que hubo muchos testigos, dejó ir al responsable.

Así mismo dijo que la unidad es una camioneta tipo pick-up, marca Nissan, de color gris, y en cuanto a las lesiones de su nieto reconoció que no fueron de gravedad.

La mediomató a golpes y ahora está en la carcel...

¡LA ENCONTRO EN LA CAMA CON OTRO!

* Endiablado por los celos, Sergio García reaccionó como una fiera y atacó a pedradas a su esposa
* La jovencita cayó inconsciente y el "sancho" logró escapar

Alejandro García/Meridiano

Tepic.- Algo terrible, así calificó lo que vieron sus ojos la noche del pasado lunes, Sergio García Pérez cuando llegaba a su casa después de un arduo día de trabajo y en su lecho encontró a su esposa con uno de sus vecinos; la reacción no pudo ser peor, tomó lo que pudo y se fue contra ellos para golpearlos desquitando su coraje.

El "sancho" logró escapar por la puerta principal mientras que la señora cayó desmayada con fuerte golpe en la cabeza y mientras la trasladaban a recibir atención médica, la policía detuvo al enfurecido 'cornudo'.

ASI SUCEDIO

Reportes policiacos indican que estos hechos ocurrieron en el interior del poblado La Cantera, municipio de Tepic, en una finca de la calle El Salto donde varios vecinos fueron testigos del escandaloso zafarrancho.

Eran las 20:00 horas cuando Sergio García Pérez, de 20 años de edad, regresaba de su trabajo en el campo a su domicilio, por cierto, -más temprano que de costumbre-.

Llegó sin hacer mucho ruido y de su habitación, salían unos ruidos tanto extraños que lo hicieron sorprenderse cuando escuchó un grito de su esposa y apresurado entró y casi se va de espaldas al mismo tiempo que lo llenaba un endemoniado coraje que lo hizo reaccionar de manera salvaje.

El propio García Pérez relató que había encontrado en el lecho a su esposa María Soledad Jacobo Nieves, de 15 años de edad, con otro hombre que resultó ser su vecino y que fue identificado como Alfredo Reyes Leocadio, de 17 años de edad.

Relata que enseguida tomó un leño y corrió hacia la cama de donde se levantaban asustados y apresurados la pareja de 'pecadores', así que comenzó a golpearlos en diferentes partes del cuerpo, en especial a su esposa a quien le gritaba cualquier cantidad de amenazas e injurias.

En una de esas, asestó fuerte golpe en la cabeza de María Soledad, lo que hizo que cayera inconsciente y comenzando a sangrar, provocando desconcierto en Sergio y justo esos momentos aprovechó el "sancho" para terminar de ponerse la ropa y retirarse con rumbo desconocido.

Ya para entonces, algunos vecinos estaban enterados del zafarrancho y vieron como primero salía corriendo Alfredo y enseguida Sergio, por lo que entraron haber cómo se encontraba la mujer y la hallaron tirada.

Dieron rápido aviso a la policía y a la vez auxiliaron a María Soledad, que debido a que no reaccionaba, optaron por llevarla a bordo de un vehículo particular hacia el Hospital General donde fue atendida. Patrullas policiacas se presentaron en el poblado y tras tener la versión de los hechos, se avocaron a buscar al responsable y una unidad de la Dirección de Seguridad Pública Municipal logró atrapar a Sergio García Pérez.

El sujeto quedó detenido a disposición del agente del Ministerio Público del fuero común, quien a su vez dejó asentado en la averiguación previa que su esposa había resultado con una herida de 2 centímetros en región occipital y escoriaciones en la mano izquierda.

Finalmente, cabe mencionar que ayer por la mañana, Sergio aceptó haber agredido a su esposa y esperaba que su problema tuviera solución para salir libre bajo fianza y los términos de ley, asegurando que ya no volvería con María Soledad.

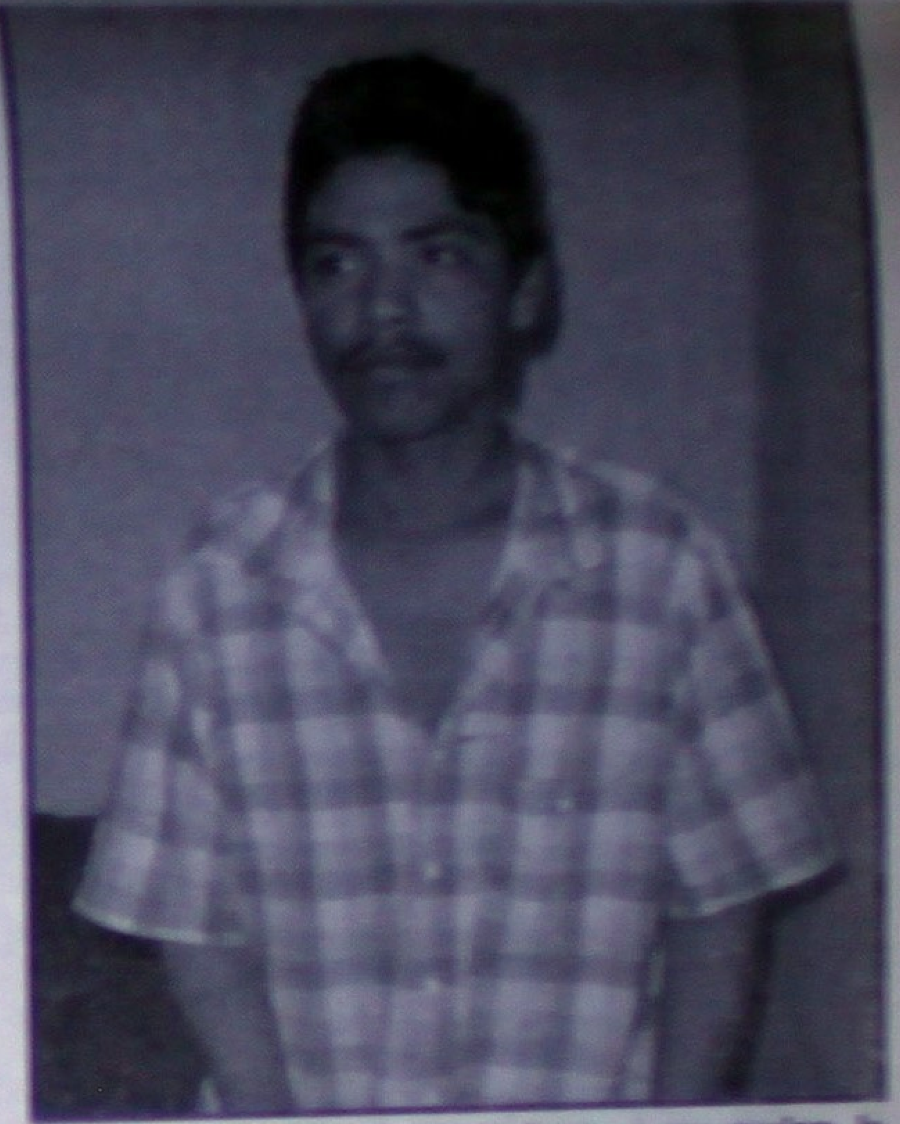

La policía lo detuvo por golpear a su mujer; la encontró en la cama con otro.

PARAPSICOLOGIA UNIVERSAL DE LA MENTE

ASTROLOGOS Y CONSEJEROS

Ya estamos en Tepic atendiendo a todas las personas que no encuentren solución a sus problemas

¿Marchan mal sus negocios?
¿El dinero no le rinde?
¿Tiene problemas en el amor?
¿Sufre de males desconocidos?
¿Trabaja Usted y sus tierras no le dan producción?
¿En su casa escucha ruidos extraños?
¿Luces extrañas aparecen en su casa o terreno?

Escribanos y contestaremos su carta o visitenos personalmente. Estamos en Morelia #233, entre Lerdo y Amado Nervo, Centro, Tepic.
En Acaponeta: Hidalgo #73, casi esquina Durango
Tel: 216-04-26 Cel.: (044-37) 40-06-65

ENTREVISTAS COMPLETAMENTE CONFIDENCIALES

CHISPAZO

PRONOSTICOS PARA LA ASISTENCIA PUBLICA

RESULTADOS

Sorteo 356 Martes 31 de Julio de 2001

1 9 10 22 23

LUGAR	ACIERTOS	GANADORES	PREMIO INDIVIDUAL
1er.	5 NUMEROS	8	$ 54,919.46
2do.	4 NUMEROS	615	$ 714.39
3er.	3 NUMEROS	13,392	$ 21.54
		No. DE PREMIOS	TOTAL A REPARTIR
		14,015	$ 1'167,169.21

SORTEOS MARTES, JUEVES Y SABADOS A LAS 21:00 HRS.

¡CARAMBOLAZO DEJA MUJER HERIDA!

Palomares/Meridiano

Tepic.- Nuevamente se reporta un accidente en el crucero de Avenida Insurgente y Puebla donde en esta ocasión participaran tres vehículos, que arrojó un saldo de un lesionado y cuantiosos daños materiales.

ESPECTACULAR COLISION

Siendo 15:40 horas de ayer fue reportado a la Dirección de Tránsito una carambola de tres vehículos en el cruce de Insurgentes y Puebla.

En este, el vehículo responsable resultó ser una Vagoneta marca Dodge, tipo Caravan, color azul, placas de circulación REA2209, que era manejada por Carlos Partida Rodríguez, de 30 años de edad, que circulaba por dicha avenida de poniente a oriente.

Y al llegar al crucero de la calle Puebla no midiera su distancia, chocando con su parte frontal a una Volkswagen, color verde, placas de circulación RET 2987, manejado por Issac Arreola Benitez, que a su vez, fue proyectado contra el tercer vehículo, un sedan marca Datsun, color café, placas RET 4273.

Tras la aparatosa colisión, resultó lesionada la acompañante del segundo vehículo, Rosaura Fránquez Márquez, de 30 años de edad, con golpes contusos en abdomen y posible lesión en las cervicales, reportando 4 meses de embarazo.

Debido a lo delicado, fue atendida por socorristas de la Cruz Roja quienes la trasladaron al Seguro Social clínica 1, para sus atenciones médicas, presentándose al lugar agentes de la Judicial y Municipal, levantando reporte correspondiente agentes de Tránsito del Estado.

Recibiendo atenciones por socorristas la lesionada.

Es llevada a la ambulancia para ser trasladada al IMSS.

Socorristas en el lugar inmovilizando a la señora Rosaura.

Gráficas de la carambola de los tres vehículos, tomando nota Tránsito.

Es subida al carro camilla de la ambulancia a la señora Rosaura Fránquez.

mejore su salud:
Regrese al tratamiento natural con mayor rango de antiguedad y a la mejor opción médica.

APITERAPIA

El uso médico para distintas enfermedades y problemas físicos, aplicando la apitoxina natural de la abeja, jalea real, propóleo, polen de flores y miel.

Orientación y consultas

Roma 9 esquina con Cartagena. Ciudad del Valle.

APITERAPISTAS: Daniel y Alicia Osako

Tel: 01 (3) 2-10-16-96.
Tepic, Nay. México

Se dice que medio centenar de judiciales lo buscan por todo Nayarit...

¡¡PROFUGO!! JEFE POLICIACO

* Líderes santiaguenses dan la noticia; Xocoyótzin Rentería Vega presuntamente ya dejó el estado tras las investigaciones en su contra
* Ha preferido huir que enfrentar a la justicia

Oscar Luna Ayón/Meridiano

Santiago Ixcuintla.- El día de ayer cuando a punto estábamos de cerrar nuestra edición, llegaron hasta nuestra oficinas generales de redacción dos conocidos líderes santiaguenses para darnos a conocer que a las tres y media de la tarde el director de Seguridad Pública, Xocoyótzin Rentería Vega, había abandonado la ciudad, para no hacer frente a las imputaciones y denuncias que le interpusieron en la Procuraduría General de Justicia del Estado.

Hay que señalar que contamos con el nombre de las personas que nos dieron a conocer la noticia y que de ser falso, podrán ser evidenciados, es por ello que de manera extraoficial damos a conocer la noticia de la supuesta fuga del titular de la seguridad pública y de protección civil del municipio...

También mencionamos que al saber tal comentario, nos dirigimos a las instalaciones del Cereso regional y cuestionamos a Mario Fuentes Vallín y al Coordinador Ramón Figueroa Salas a los que cuestionamos al respecto y aseguraron desconocer ese rumor y sobre todo el paradero de su jefe.

Enseguida nos dirigimos con el regidor de extracción panista Genaro Rodríguez Valencia quien se encontraba supervisando el trabajo de los policías que se ubican en el retén de la salida a Los Corchos, quien también nos comentó que desconocía tal movimiento.

Lo que sí podemos comentar es que de ser cierto el comentario que hacemos, volverá a proliferar en las colonias de nuestra cabecera municipal la delincuencia que ya se encontraba sometida y regresaran a grandes escalas los robos a casas habitación que había disminuido en gran porcentaje.

Como ha sido la línea de MERIDIANO DE SANTIAGO, investigaremos todo lo relacionado al caso y de comprobarse la veracidad de la supuesta fuga, el día de mañana daremos a conocer nombres de quienes lo ayudaron a irse y en que lugar fue dejado, o en caso contrario la opinión pública sabrá el nombre de las dos personas que nos vinieron a proporcionar la presente información y tendrán que retractarse de la misma.

Ya que no se debe de olvidar que nuestra obligación es dar tribuna al pueblo para que externe sus comentarios y opiniones.

El director de la Policía Municipal... ¡¡PROFUGO DE LA JUSTICIA!!

Tiradores de droga y ex policías, lo señalan...

¡HAY CUATRO DENUNCIAS PARA 'XOCO'!

García y Almanza
Meridiano

Tepic.- El encargado del despacho de comunicación social de la Procuraduría General de Justicia del Estado, Jesús Cervantes González, reveló en entrevista para con los medios de comunicación, que el caso de la denuncia penal en contra de Xocoyótzin Rentería Vega, "no tiene vuelta de hoja; el Ministerio Público del Fuero Común tiene 4 denuncias comprobadas y en horas solicitará la correspondiente orden de aprehensión ante un Juez penal, pues existen elementos de prueba en contra del Director de Seguridad Pública Municipal por delitos de extorsión, abuso de autoridad y lo que más le resulte".

Entrevistado en sus oficinas por Meridiano, Jesús Cervantes revela que "muchos habitantes de Santiago Ixcuintla han acudido al Ministerio Público del Fuero Común a interponer sus querellas y estas se están investigando; no te digo los nombres de esas personas porque tienen temor a represalias por parte del jefe policiaco".

Algunos ex elementos de seguridad pública que fueron despedidos por el Director de la corporación santiaguense, "han denunciado actos de corrupción, extorsión y abuso de autoridad de parte de Xocoyótzin Rentería; y estos elementos tendrán cabida en las filas de la PJE a fin de que tengan un trabajo digno y puedan mantener a sus familias".

El jefe de prensa de la PGJE, manifestó en forma enérgica que "Con ese funcionario no se llegará a ningún tipo de acuerdo político, pues los delitos que cometió son graves y en este gobierno del cambio esos ilícitos se castigan conforme a las leyes que nos rigen".

Cervantes González comentó que espera la supuesta denuncia que presentaría en su contra el Director de Seguridad Pública Municipal de Santiago Ixcuintla; "me agradaría —dijo— que lo hiciera, así se haría una justicia más pronta, rápida y expedita y que la autoridad judicial tendrá a bien deslindar responsabilidades".

Hace apenas dos días, el vocero de la PGJE señaló a través de un comunicado de prensa, que Xocoyotzin Rentería Vega era acusado de extorsionar a tiradores de droga, quienes les pedía entre 5, 10 y 20 mil pesos a cambio de su libertad, de hecho Cervantes González indicó en entrevista "Que la Procuraduría General de la República tiene vista de estas denuncias y serán ellos quienes de igual forma investiguen el mal actuar de este funcionario público de Santiago".

El titular de la oficina de comunicación social de la PGJ, dijo tener temor de que Xocoyotzin Rentería Vega se pudiera dar a la fuga, "pues sabe que las denuncias en su contra son contundentes" y las cuales —dice— "Presumen claramente la comisión de uno o varios delitos en su contra, por lo que ya comprobados solicitaremos ante un Juez Penal la correspondiente orden de aprehensión en su contra".

Ayer antes del cierre de la presente edición, se informó de manera extraoficial que el Director de Seguridad Pública Municipal de Santiago Ixcuintla, Xocoyotzin Rentería Vega había abandono el municipio, tal vez se dio a la fuga...

El vocero de la PGJE. Jesús Cervantes recalcó que se investiga a Xocoyótzin.